¡TRES OBREROS MUNICIPALES, CARBONIZADOS!

• Información Página 4

JUEZ ENVIA A LOCATI A UN MANICOMIO

• Información página 24

¡QUE MALA PATA, DIEGO!

En Chile, le pegaron como si fuera la última vez. Y esta fue la consecuencia: fuerte contusión en los ligamentos de la rodilla derecha y bota de yeso por un par de semanas. Ni bien regresó al país —este mediodía—, Maradona fue trasladado a un hospital, donde se le sacaron nuevas placas y se comprobó que la lesión, afortunadamente, era menor de lo que se suponía al principio. "Creía que me habían quebrado, y lloré como un pibe", dijo Diego Maradona. (Más información en página 14).

crónica

FIRME JUNTO AL PUEBLO

Año XVII - Bs. As., Miércoles 12 de Marzo de 1980 - Nº 5.532 - $ 800

RECARGO VIA AEREA $ 40

RECLAME EL SUPLEMENTO DE HISTORIETAS EN COLORES

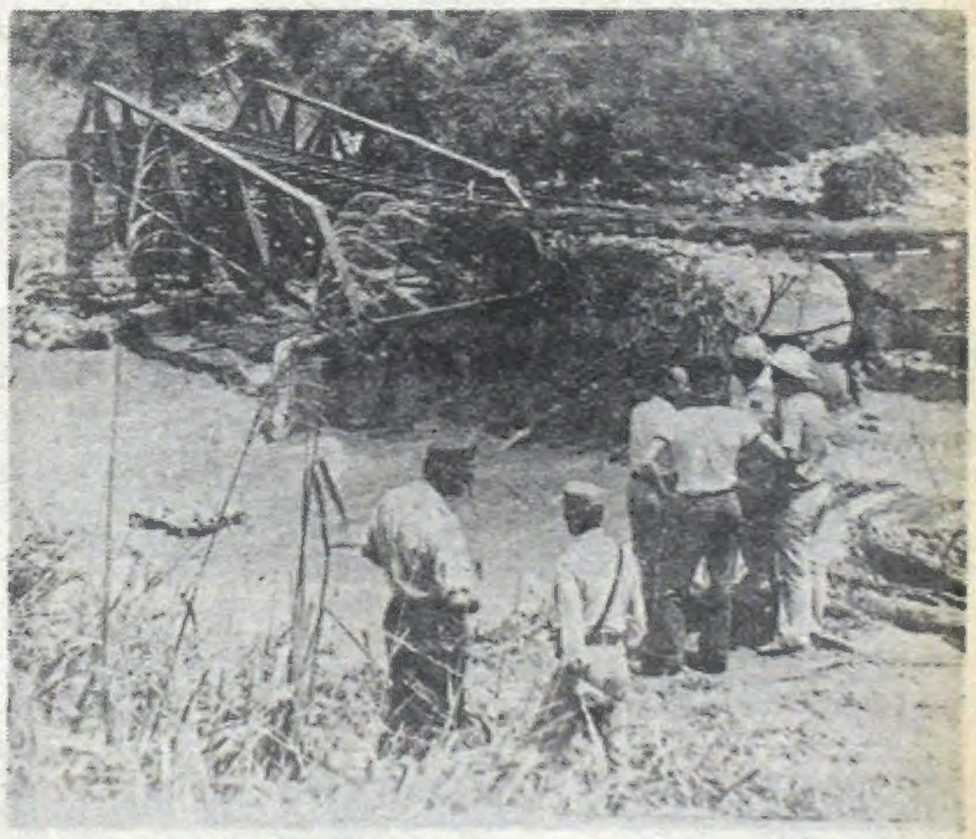

TESTIMONIOS DEL HORROR. El cadáver de una de las siete víctimas por el terrible temporal que arrasó Jujuy es rescatado por los bomberos. En el otro grabado, un puente destrozado por el aluvión que sembró de horror y muerte a la provincia. Hasta ahora 7 desaparecidos. (Fotos de nuestro enviado especial).

¡DESASTRE NACIONAL!

TEMPORAL EN JUJUY: 7 MUERTOS Y 21 DESAPARECIDOS; DAÑOS EN SALTA, LA RIOJA, SAN JUAN Y TUCUMAN

• Inf. Págs. 6, 7 y 24

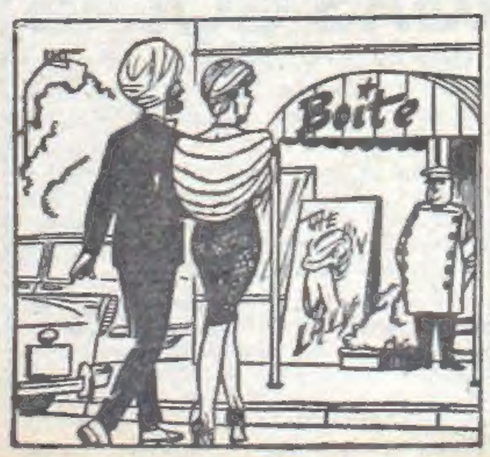

Uso Indebido de las Drogas

El próximo 9 de abril tendrá lugar en el auditorio del Instituto Obra Médico Asistencial (IOMA), la primera Jornada organizada por la Comisión Técnica Asesora Permanente de Toxicomanía sobre "Uso indebido de drogas".

♦ INFORME

La información fue suministrada por el Ministerio de Salud bonaerense a través de la Secretaría de Prensa y Difusión de la Gobernación, explicitando que el temario a desarrollar incluye la "Introducción a la problemática del uso indebido de drogas", a cargo del profesor Carlos N. Cagliotti, "Tráfico ilícito. Legislación vigente: Civil, sanitaria y penal", por el profesor doctor Horacio R. Cattani; "Aspectos psicológicos del usuario de drogas", por el profesor, licenciado Jorge Cacciouttо, y "Problemática social y familiar del usuario de drogas, niveles de prevención", por el profesor licenciado José González.

La inscripción se extenderá hasta el 21 del corriente y se lleva a cabo en la División Educación para la Salud, calle 51, Nº 1120, en La Plata.

GRAVE SITUACION POR DESPIDOS

PARO OBRERO EN EMPRESA DE SAN ISIDRO

Con el advenimiento del mes de marzo han recrudecido conflictos gremiales en diversos establecimientos de Capital Federal y Gran Buenos Aires. Para el caso de la fecha se acumulan reclamos y paros en fábricas vinculadas con los gremios metalúrgico, papelero y textil.

♦ STANDARD ELECTRIC

El despido de tres operarios produjo la paralización de tareas de aproximadamente 2.000 obreros de la empresa Standard Electric, ubicada en la zona de San Isidro. La empresa argumento "intento de sabotaje" de los operarios despedidos, pero el personal señala que ello se debió a la denuncia realizada por un supervisor de la empresa. De resultas del conflicto, la planta permanece paralizada desde el lunes último a media mañana.

Este mediodía se realizaba en la delegación del Ministerio de Trabajo una audiencia de conciliación durante la cual el personal reclamaría la baja del supervisor en cuestión, a lo que la empresa se resistiría. Lógicamente, también está en juego el reingreso de los tres despedidos, a efectos de resolver la cuestión planteada.

Standard Electric tuvo problemas con su personal en el último bimestre de 1979, en aquella instancia por aumentos de salarios reclamados

♦ METALURGICOS

Delegados de la UOM Lugano, en el ámbito de la Capital Federal, dieron a conocer una nómina de despidos y suspensiones que se vienen produciendo en numerosos establecimientos del lugar. Los despidos se aproximan a 200 y las suspensiones alcanzarían a más de un centenar. Provisionalmente se dio la siguiente nómina:

Despidos: Philco, 70 operarios; Agroar, quiebra y cesantías forzadas de 60 obreros; Telson Radio, 32 por falta de trabajo; Wemir, 26 cesantías de operarios y Metalúrgica Lerox, 10, por disminución de demanda.

Suspensiones: Fundición Arrigoni, durante una quincena a 18 obreros; Scollo, luego de las vacaciones suspendió por 15 días a 12 operarios; Red Metal, durante 15 días a obreros; Mocar S.A., suspendió por el término de 15 días a 12 obreros y redujo la jornada de trabajo a la totalidad de su planta; y Macur S.A., suspensión de todo su personal, 8 obreros. La filial de la UOM señala que las cifras son provisionales, ya que la diversidad de "despidos disfrazado" que se producen cotidianamente impiden saber a ciencia cierta a cuánto asciende la disminución de los planteles de personal.

Igualmente, señalan la diferencia notable que se establece en el pago de las indemnizaciones con los salarios reales, ya que éstos tienen un gran porcentaje "en negro".

♦ PAPELEROS

Cumplieron ya dos semanas de trabajo "a reglamento" los operarios de la papelera Zucamor, de Ranelagh, que reclaman actualización salarial ya que no reciben reajustes desde hace cuatro meses. Se materializan reuniones entre los directivos de la firma y delegados del sector sindical, pero las posiciones se mantienen irreductibles. La patronal pide que los trabajadores levanten el trabajo "a reglamento" y éstos pretenden primero conseguir el reajuste salarial.

♦ LA BERNALESA

El millar de obreros de La Berlanesa, de Bernal, reclama por la falta de pago del salario familiar y la ayuda escolar del mes de marzo. Cabe señalar que este personal está suspendido desde hace 45 días.

Docencia sin Exclusiones

LA PLATA, 12 (De nuestro corresponsal). — El Ejecutivo bonaerense autorizó al Ministerio de Educación a designar docentes con prescindencia del ex estatuto del Magisterio inclusive, a los que fueron declarados prescindibles en la reorganización de establecimientos de minoridad de la provincia, a fines de cubrir las vacantes en los colegios provinciales.

♦ POR UNICA VEZ

La medida, con carácter excepcional y por única vez, será para nombramientos interinos y debido a las necesidades de cubrir vacantes, dejándose de lado los regímenes de antecedentes valorables para el ingreso, antigüedad mínima y máxima, concursos, etc.

La reglamentación de este régimen establecido por ley Nº 9.499, se realizará antes de los 30 días, a fines de considerar antecedentes del personal, ámbito de radicación y exigencias regionales.

Acertada la medida dispuesta por el Poder Ejecutivo bonaerense, ya que la incorporación de docentes en los distintos establecimientos de la minoridad, redundará en su beneficio.

TRIGO: LACROZE HABLO SOBRE 'PRECIO SOSTEN'

"El Estado está totalmente incapacitado para dar ningún tipo de ayuda; lo único que puede hacer el Estado es sacarle a algunos sectores para darle a otros y en este momento, frente al nivel de precios del mercado internacional, sería muy difícil para el Estado sacarles a otros sectores para darle aún más a los productores de trigo con el nivel de precios que éste tiene".

Así expresó el Presidente de la Junta Nacional de Granos, licenciado David Lacroze, refiriéndose a los fundamentos de la eliminación del precio sostén para el trigo, que motivó reacciones adversas en sectores de la producción.

Indicó Lacroze que "el precio sostén es una ayuda del Estado al productor que le garantiza no perder plata en su producción, por lo menos en lo debido a pautas económicas como puede ser el precio; igual la puede perder por factores climáticos, siempre corre un riesgo".

Agregó que "la filosofía de la cosa es que el Estado está totalmente incapacitado para dar ningún tipo de ayuda: lo único que puede hacer el Estado es sacarle a algunos sectores para darle a otros".

Señaló que esta es una responsabilidad muy grande y "en este momento y frente a este nivel de precios que nos está mostrando el mercado internacional y al nivel de los insumos del trigo, sería una posición muy difícil para el Estado tener que sacarle a otros sectores de la comunidad para darle aún más a los productores de trigo".

IMPUESTOS: ¡NO SE SALVO NADIE!

LA PLATA, 12 (De nuestro corresponsal). — La Dirección Provincial de Rentas lleva recaudados hasta hoy 20.725 millones 260.075 pesos, en concepto de impuestos adeudados al fisco que se obtuvieron mediante un vasto operativo de control realizado por ese organismo con la colaboración de diversos municipios bonaerenses, según se informó oficialmente.

En algunos de los casos, se indicó que los resultados fueron sorprendentes, como por ejemplo en General Pueyrredón, donde sobre un total de 12.581 contribuyentes de ingresos brutos de ese partido, se comprobó que el 76,69 por ciento era deudor del fisco, y dentro de ese porcentaje, 1.974 personas, es decir el 15,6 por ciento del total, no estaban siquiera inscriptas.

Otras cifras que llamaron la atención fueron las obtenidas con relación a los impuestos inmobiliarios y por automotores. En el primero de esos rubros, se comprobó que sobre la totalidad de controlados, solo el 62.17 por ciento eran contribuyentes, y el 69 por ciento de ellos lo adeudaban.

En el impuesto por automotor, por otra parte, los resultados fueron más llamativos aún, pues sobre 6.755 casos verificados, el 80,50 por ciento resultó ser deudor del gravamen. En este caso, se informó que ya se ha logrado ajustar el 43,22 por ciento de ellos, cifra considerada como óptima teniendo en cuenta el breve lapso en que se efectuó la acción fiscalizadora.

Mundo Insólito

• TRABAJO PARA ROBAR

MIAMI, Florida, (AFP). — Decepcionado por no encontrar suficiente dinero en la caja de un supermercado que había asaltado, un ladrón de esta ciudad se hizo pasar por cajero durante tres horas hasta completar convenientemente su botín.

Hay que reconocer que solo había 50 dólares en la caja...

• AVION, EN CAFETERIA

AVOCA, Pensilvania, (AFP). — Un avión de turismo aterrizó aquí en plena cafetería del aeropuerto.

Un portavoz de la estación aérea indicó que, milagrosamente, solo hubo que lamentar heridos leves, pese a que la cafetería estaba abarrotada en ese momento. Muchos clientes recibieron sin embargo atención médica por "shock nervioso", precisó el vocero.

El piloto explicó que no es que se hubiera visto asaltado por un apremiante e irresistible deseo de tomar café, sino que perdió el control de los mandos por causa de una avería técnica...

• CARNE DE CALABOZO

GLASGOW, (AFP). — ¿Quién habla de crisis del matrimonio? Un escocés condenado a cadena perpetua y que lleva ya veinte años en la cárcel acaba de casarse por tercera vez desde que está entre rejas.

Condenado a muerte en 1958 por el asesinato de un vigilante nocturno, Donald Forbes contrajo primeras nupcias cuando esperaba al verdugo. Seis días después de la boda le conmutaron la pena capital por cadena perpetua.

La pareja se divorció poco después y, tras un segundo fracaso conyugal, el obstinado reincidente volvió a casarse. Excepcionalmente, su tercera esposa podrá visitarlo en la celda después de la ceremonia.

PARA LA COMPRA DE SU
AUTO
0 Km. TAXI - CAMION - PICK UP - COLECTIVO USADO
PLANES DE 24 A 84 MESES CON EL 0,66 DE INTERES FIJO POR MES, CON AHORRO PREVIO.
NO INDEXACION NO SORTEOS
NO LICITACIONES
16 AÑOS DE ACTUACION ININTERRUMPIDA DE
CREDITO AUTOMOTOR ARGENTINO
S.A. Financiera de Ahorro para un fin determinado
INFORMESE de 9 a 19.30 hs.
CASA CENTRAL VIAMONTE 1699 CAPITAL
Y SUCURSALES
LINIERS: Galería "Cosmos" Cuzco 40, Loc. 38
LANUS O: Del Valle Iberlucea 3110, a 2 cuad. estación
SAN MIGUEL: Av. Mitre esq. Paunero, Gal. Pisani, Loc. 14
Atendemos de 9 a 19.30 Hs. Sábados de 9 a 13 Hs.

Extravió Toda su Documentación

Los llamados a la solidaridad nunca caen en saco roto. Ahora se trata de la madre de nuestro compañero de tareas, Josefa Assennatto, que pide por sus documentos extraviados en un taxi que había tomado en la esquina de Boedo y Chiclana.

Como es obvio, los documentos le son totalmente imprescindibles. CRONICA ruega a quienes los hayan encontrado, que se comuniquen con este diario o, en su defecto, al teléfono 243 - 3914, para proceder a retirarlos.

LOS "TACHEROS" PLATENSES DEBEN SUFRIR LARGAS COLAS

LA PLATA, 12 (De nuestro corresponsal). — Serios inconvenientes deben soportar los taxistas de esta ciudad que concurren a la Dirección de Tránsito para cumplir con los trámites de verificación y precintado de los relojes, tras el aumento de tarifas acordado la semana anterior.

En el sector de la Plaza San Martín, donde se llevan a cabo tales operaciones, solamente dos empleados de la citada repartición municipal fueron destinados para atender a los vehículos, cuyos conductores debían recorrer luego un considerable trayecto para comprobar el perfecto funcionamiento de los relojes.

Las colas fueron interminables y durante toda la mañana de ayer fue posible observar permanentemente a más de trescientos taxímetros estacionados en esa zona aguardando ser atendidos.

Pero eso no es todo, ya que tras cumplir el trámite en la Plaza San Martín deben dirigirse a la sede de la Dirección de Tránsito, en 20 y 50, donde se realiza el precintado de esos instrumentos.

Mientras en los dos lugares citados la larga cola de taxis aguardaba turno, en el sector céntrico de la ciudad los inspectores municipales labraron innumerables actas de infracción a los taximetreros que no habían cumplido tales requisitos.

—SAN MARTIN HOGAR—
Le ofrece plan de novios sin garante, a sola firma.
—Una heladera Marshall, 11 pies—
—Un televisor Talent de Ranser, 17 pulgadas—
—Una cocina Arthur Martin, 5 hornallas—
—Un equipo estéreo Winco, con pasacassette—
Los 4 artículos en cuotas fijas sin indexar desde $ 109.000.—
Consúltenos por los artículos de su necesidad y juntos hallaremos la solución.
Calle San Martín Nº 64 - 3er. Pº Of. 33 - Galería Plaza, San Martín - Prov. de Bs. As.

Lágrima Tanguera Para De Caro

INHUMARON SUS RESTOS EN MAR DEL PLATA

MAR DEL PLATA, 12 (De nuestro corresponsal). — Fueron inhumados en el cementerio de La Loma, previa misa de cuerpo presente oficiada en la iglesia de Nuestra Señora del Carmen, los restos del maestro **Julio De Caro.** El féretro permanecerá hasta que sus familiares lo indiquen en un panteón de la necrópolis, estimándose como "muy probable" que en fecha próxima sea trasladado a la Capital Federal.

Una acongojada multitud acompañó hasta su última morada a quien se convirtió por mérito propio en uno de los "inmortales" del tango. Junto a sus familiares, en esta hora de difícil prueba, se encontraban numerosos artistas, entre ellos Ben Molar, quien fuera uno de sus entrañables amigos. También acompañaron al cortejo **Osvaldo Pugliese, Osvaldo Miranda, Enrique Carreras, Mercedes Carreras, Armando Pontier** y los integrantes de la intervención en la Sociedad Argentina de Autores y Compositores de Música (SADAIC), comodoros Campodónico y Larroca, así como otros muchos artistas.

El velatorio de los restos del famoso músico, se realizó en el chalet ubicado en la calle Leandro N. Alem 3256, del barrio Playa Grande. Allí pasó la temporada veraniega, hasta que debió ser internado en una clínica afectado por serios problemas cardíacos. El maestro, muy debilitado, retornó a su hogar acompañado de su esposa **Cora Ambrosetti,** pero se lo veía muy enfermo sobre su silla de ruedas.

En la clínica 25 de Mayo permaneció tres días en terapia intensiva y luego pasó a una sala de rehabilitación. El lunes fue trasladado a su casa y quienes tuvieron oportunidad de hablar con él lo vieron lúcido y afirmado en su deseo de vivir. Tenía 80 años y su cansado corazón se encontraba ya sin fuerzas. Ayer, a las 7,10, frenó su latir y puso al tango de duelo.

Consultado el doctor **Carlos Landa,** uno de los médicos que lo atendió en sus últimos momentos, manifestó que **"don Julio se encontraba en pésimas condiciones físicas, por lo que su muerte era un hecho irreversible". Y añadió: "Se lo retiró de la clínica porque ya nada había que hacer. En ningún momento pensamos que podría superar el difícil trance.**

Durante el velatorio se recordó que el maestro otorgó al tango una dignidad y fama que le valieron ejecutarlo al frente de conjuntos orquestales jamás vistos en las décadas del 20, 30 y 40, ante personalidades tales como el cardenal **Verdier, Charles Chaplin y el barón de Rothschild.**

Osvaldo Miranda, uno de sus buenos amigos, muy emocionado nos dijo: "La noticia me impactó por lo imprevisto. Uno siempre desea que las figuras queridas permanezcan siempre a nuestro lado. Lamentablemente, la vida tiene un plazo inexorable. Personalmente considero a Julio de Caro como la figura señera del tango, ya que llevó esa expresión al Teatro Colón dirigiendo una orquesta de cuarenta músicos. Mi amistad con él data de los tiempos de la confitería Real, donde pude vivir los momentos más importantes de la evolución de la música ciudadana. Muchas veces solíamos caminar por las playas de Mar del Plata y recordar esos instantes, que ahora, quedarán como testimonio vital de un ser humano excepcional, y dotado de una profunda ternura".

DOLOR POPULAR. Ya fue inhumado en Mar del Plata el maestro De Caro. Una multitud acongojada acompañó sus restos, que serán traídos a Buenos Aires.

COMPRA DE IME

El presidente de la compañía Volkswagen de Brasil, Wolfgang Saurer, reveló que esa firma ve "con muy buenos ojos" la posibilidad de adquirir la empresa estatal Industrias Mecánicas del Estado (IME), y adelantó que ese tema "probablemente sea tocado" por el ministro de Economía, José Alfredo Martínez de Hoz, en la reunión que mantendrán en el palacio de Hacienda.

Por otra parte, Saurer señaló que aún no está fijada la fecha en que la Volkswagen ingresará al mercado automotriz argentino y se hará cargo de la Chrysler-Febre, pero que la intención de los directivos es que ello se concrete "lo más pronto posible".

Saurer hizo esas declaraciones al llegar al Aeropuerto de Ezeiza.

MARDEL: ASALTAN A JUEZA

MAR DEL PLATA, 12 (De nuestro corresponsal). — La ola de asaltos que se vienen sucediendo en esta ciudad, aun a pesar de haber prácticamente finalizado la temporada veraniega, cobró en la víspera otro caso.

Sin embargo, éste, más allá de "los lugares comunes" en torno del hecho en sí, ha causado una "verdadera conmoción" en razón de que la víctima esta vez resultó ser un integrante de la magistratura judicial de la provincia.

Pese al hermetismo policial que rodea al hecho, pudo saberse que se trata de la doctora María Emilia Urungaray de Mugaburu, jueza de la Cámara en lo Civil y Comercial con asiento en esta ciudad.

La magistrada, después de haber cumplido su labor oficial en horas de la mañana, se retiró a su domicilio en el barrio "Playa Grande" y posteriormente alrededor de las 17.30 decidió salir de su casa. A poco de haberlo hecho, cuando transitaba por la calle Leandro Alem, entre Saavedra y Quintana, en forma imprevista un sujeto de aproximadamente 20 años, la amenazó con un arma para luego, en el mismo acto, despojarla de costoso reloj pulsera importado.

La forma de operar del delincuente, la circunstancia de no haber nadie en el momento del asalto y la rapidez con que se dio a la fuga, frustraron toda tentativa de resistencia por parte de la doctora Mogaburu, así como también la posibilidad de encarar su persecución.

La policía inició las averiguaciones pertinentes, estimándose que, por la manera de proceder del asaltante, podría tratarse del mismo que había cometido atracos similares en la zona.

CAMIONES VOLCADORES
Se Necesita
Garantizamos $ 300.000 a 400.000 por día.
AV. GRAL. PAZ 898- CIUDADELA NORTE
3 CUADRAS DE J.B. JUSTO

cursos acelerados 60 DIAS
• EN SOLO
• DACTILOGRAFIA
• TAQUIGRAFIA
• CONTABILIDAD
y los nuevos cursos de PERFO-GRABO-VERIFICACION
PITMAN
OESTE: CABALLITO - T.E. 90-0334
SUR: LANUS - T.E. 241-2667
CENTRO - T.E. 46-2230
NORTE: BELGRANO - T.E. 784-3139

prótesis oculares de medida en 48 horas
la mejor calidad, en
Pförtner
Av. Pueyrredón 1706 - Bs. As.
Tel. 83-6230/84-2410
Precio sugerido por prótesis standard $ 230.000
TRAVEX

Centennial

CAPITULO PRESENTACION.
HOY LA PRIMERA PARTE DEL CAPITULO PRESENTACION.
El mayor suceso de la televisión del mundo. Más de 200 años de historia americana.
CENTENNIAL.
Con un elenco jamás reunido: Robert Conrad, Richard Chamberlain, Sally Kellerman, Raymond Burr, Clint Walker, Chad Everett, Richard Crenna, Pernell Roberts, David Janssen y Robert Vaughn.
HOY 22 HS.
ATC
EL ESTILO DEL FUTURO.

TRES CARBONIZADOS

Corto Circuito Mató a Obreros

LA PLATA, 12 (De nuestro corresponsal). — Trágico fin tuvieron tres obreros que manipulaban un guinche para quitar una columna de alumbrado público y al producirse un corto circuito, murieron carbonizados.

El tremendo hecho se produjo este mediodía alrededor de las 12.30, en la intersección de las calles Martín Fierro y Tabaré de la localidad bonaerense de Castelar. Cuando tres obreros municipales se hallaban manipulando un guinche en procura de quitar de su base una columna de alumbrado público imprevistamente la pluma del pesado guinche, tocó los cables de alta tensión que sostenía la columna, produciéndose un corto circuito que prácticamente fulminó a los tres infortunados trabajadores.

En tanto el guinche municipal tomó fuego en forma total, debiendo acudir una dotación de bomberos para extinguir las llamas.

Los obreros fueron identificados como Pedro Escape, Jorge Andrade y Lelio Landriel.

♦ DOS ELECTROCUTADOS

CORONEL VIDAL, 12 (De nuestro corresponsal). — Dos obreros rurales, con domicilios en este distrito, perecieron electrocutados y otros dos sufrieron heridas leves, en un accidente ocurrido en la zona rural del partido de Balcarce, informó hoy aquí la policía.

El penoso suceso se registró en el interior del establecimiento de campo ubicado en el kilómetro 59 de la ruta provincial 226, cuartel 3º del partido de Balcarce, cuando varios trabajadores trataban de cargar en la caja de un camión Mercedes Benz un equipo completo para riego.

Alejandro Campos, de 39 años, y Ceferino Elpidio Arce, de 35, ambos afincados en esta localidad, estaban abocados a dicho menester, secundados por el chofer del camión, Ramón Herrera, y otro empleado administrativo, Gregorio Sergel, con domicilio en el paraje Batán, de Mar del Plata.

Los hombres levantaban a pulso el equipo de riego para colocarlo dentro de la caja del camión cuando uno de los caños del equipo tocó un cable de alta tensión. Campos y Arce fueron alcanzados por la tremenda descarga que se produjo, siendo despedidos a varios metros del lugar y pereciendo en el acto.

♦ TRAGEDIA CONYUGAL

MENDOZA, 12 (De nuetro corresponsal). — Una tragedia conyugal acaecida en el Departamento de Las Heras, en la que un hombre murió al parecer disparándose con un arma de fuego, luego de herir a su esposa, habría sido calificada como intento de homicidio y suicidio.

En el penoso hecho murió José Manuel Sosa, de 32 años, por el disparo de un revólver calibre 22 con el que, momentos antes hirió a su mujer, María Cristina Farrando, que fue conducida a un hospital y se halla fuera de peligro.

SE HUNDIO UN BUQUE: MUEREN 36

LAS PALMAS, Islas Canarias, 12 (AFP y EFE). — En un breve lapso de 40 segundos, el petrolero español "María Alejandra", de 599 toneladas, explotó y se hundió frente a las costas de Mauritania, en el oeste del continente africano.

Solo 7 hombres de una tripulación compuesta por 43, fueron rescatados. En consecuencia, se calcula en 36 el número de desaparecidos.

El buque mencionado, perteneciente a la compañía Mar Oil y construido en 1977, al parecer se dirigía con los tanques vacíos desde el puerto de Las Palmas hacia el golfo Pérsico. Los supervivientes, todos de nacionalidad española fueron recogidos 9 horas y media después del naufragio por un barco de bandera liberiana.

Aunque la compañía indicó que las causas de la catástrofe aun no podían determinarse, la comandancia militar del puerto de Las Palmas dijo que la explosión que precedió al naufragio pudo ser ocasionada por la acumulación de gas en las cisternas del navío, ya que el buque no había sido desgasificado. Un corto circuito habría originado el estallido.

Entre los desaparecidos figuran 30 tripulantes, tres alumnos de náutica, la esposa del jefe de máquinas, un miembro de la compañía del barco, de apellido Wilson y nacionalidad británica y la esposa de éste.

Mientras tanto, en Londres, el servicio de inteligencia de la empresa naviera Lloyd, descartó una posible conexión entre la catástrofe del "María Alejandra" y la del buque griego "Salem", registrado en enero último y que se atribuyó a un acto de piratería.

LAS ETAPAS DE LA DEMOCRACIA

MADRID, 12 (EFE). — El presidente de Argentina, Jorge R. Videla, explicó hoy en la televisión española el desarrollo del proceso político y de apertura anunciado al pueblo argentino.

Para el 24 de marzo de este año, coincidiendo con el golpe de estado de 1976, en que las fuerzas armadas tomaron el poder en la Argentina, el presidente Videla anuncia un proceso político de apertura y diálogo con los partidos. Al ser preguntado sobre el programa "Primera plana" por el desarrollo de este proceso político de apertura, respondió que el calendario se articula en tres etapas.

"El punto inicial fue el 24 de marzo de 1976" afirmó Videla. "Desde el principio nuestro tema fue el diálogo, y ahora concretamente hemos abierto puertas al diálogo orgánico con los sectores políticos".

Videla en TV Española: Política de Apertura

Al hablar de las fechas concretas para el desarrollo del proyecto político. Videla afirmó que "la primera etapa comenzará a partir del segundo semestre de 1980 y consistirá en un diálogo para informar los elementos jurídicos de la reforma.

"El estatuto de los partidos políticos —continuó— será el molde para determinar que partidos se automarginan. Veremos más adelante quiénes caen dentro del molde y quiénes caen fuera", recalcó.

Al tratar el tema de la participación de las Fuerzas Armadas en el juego político, el presidente argentino dijo que "es inexcusable la necesidad de participación de las Fuerzas Armadas en la política".

"Y esto debe hacerlo en tres frentes. La estrategia nacional la seguridad nacional y la defensa de la Constitución".

El tema de los derechos humanos también fue abordado en la entrevista. Videla fue preguntado en este sentido acerca del documento del Departamento de Estado norteamericano sobre los derechos humanos en la Argentina. A ello respondió que "la acción del Departamento de Estado norteamericano de preparar el documento y darlo a conocer al Congreso es un acto interno de estado, pero al darlo a publicidad supone una intromisión en los asuntos internos de otro estado y un gesto inamistoso".

"Nuestro gobierno, además, ha dejado que se publique íntegro, porque la Argentina no le teme al qué dirán".

ROTUNDA NEGATIVA DE PERONISTAS

La agrupación verticalista metropolitana (corriente interna del peronismo) afirmó en un pronunciamiento que el diálogo tiene "olor a trampa", en cuanto está acompañado por "el endurecimiento de la política social y económica, permanentes agravios de altos jefes de las Fuerzas Armadas, actas institucionales proscriptivas y excluyentes y confiscaciones de bienes arbitrarias y antojadizas".

El pronunciamiento, que lleva las firmas de Juan Carlos Gómez y Alejandro Pandra, adhiere al reciente documento de la conducción peronista sobre la propuesta política y "denuncia una verdadera campaña periodística de promoción de pequeños sectores antiverticalistas, separados del tronco orgánico de nuestro movimiento que pretenden mostrar al peronismo dividido o en crisis, cuando en realidad está monolíticamente unido en torno a sus esencias doctrinarias y a la indiscutible jefatura de Isabel Perón".

Por su parte, mujeres peronistas cuyas firmas encabezan Teresa de Palmas, Pilar Terciana, Dora Sabelli, Graciela Maculan y Susana Meccia, afirman en una declaración que "no aceptamos que ningún argentino que se sienta justicialista esté presto a iniciar un diálogo político con quienes por la fuerza lo suspendieron hace cuatro años, privando de su libertad a la presidenta de nuestro partido, la señora María Estela Martínez de Perón".

GOBERNADORES ANALIZAN DIALOGO

En la ex Sala de Representantes prosiguió hoy la reunión de gobernadores convocada por el Ministerio del Interior para considerar, entre otros temas importantes, la instrumentación del diálogo político en cada uno de los estados provinciales.

Durante el encuentro de la mañana estuvieron presentes el titular de la cartera política, general de división Albano E. Harguindeguy, los mandatarios provinciales, el intendente municipal, subsecretarios y funcionarios del Ministerio del Interior y representantes de la Comisión Política de las Fuerzas Armadas.

En el encuentro de la mañana hablaron el gobernador de la provincia de Buenos Aires, general (R) Ibérico Saint Jean y luego hicieron lo propio los mandatarios de Santa Fe, vicealmirante (R) Jorge Aníbal Desimoni; de Córdoba, general (R) Adolfo Sidwald; de Entre Ríos, general (R) Carlos E. Aguirre; de Corrientes, general (R) Luis Gómez Centurión y de Misiones, contralmirante (R) Rubén Paccagnini.

Por la tarde y de acuerdo a la agenda preparada harán exposiciones los gobernadores de Jujuy, general Fernando Urdapilleta; de Tucumán, general (R) Lino Montiel Forzano; de Santiago del Estero, general (R) César Fermín Ochoa; de Chaco, general (R) Antonio F. Serrano; de Formosa, general (R) Juan C. Colombo y el ministro de Gobierno de Salta, Sr. René Davids.

♦ LA IGLESIA Y EL DIALOGO

MENDOZA, 12 (De nuestro corresponsal). La participación de la Iglesia Católica en el diálogo político puesto en marcha por el Gobierno de las Fuerzas Armadas a través del reciente discurso presidencial, fue motivo de las declaraciones formuladas por el secretario general del Episcopado Carlos Galán.

De paso por esta ciudad con destino a la reunión del Cono Sur del CELAM fue abordado por los periodistas en el aeropuerto de El Plumerillo. En esa oportunidad dijo: "Aún no hay una invitación concreta por parte de las autoridades del Gobierno para que la Iglesia participe del diálogo político". "Si esa invitación se oficializara agregó, la Conferencia Episcopal Argentina tendrá que dar su respuesta afirmativa y determinar las circunstancias en que se llevará a cabo".

Los Cereales

WASHINGTON, 12 (DPA). — La Unión Soviética se procurará en otras partes, un total de 7 millones de toneladas de cereales, de los 17 millones que dejará de recibir por el embargo decretado por el gobierno norteamericano.

Al decretar la medida, contaba con que Moscú solo lograría recuperar 2 millones de toneladas de cereales en el mercado mundial.

OTRA MANIOBRA DE LOS YANQUIS

WASHINGTON, 12 (AFP). — Estados Unidos expresó su preocupación por el acuerdo que Argentina se halla en vías de concertar con Suiza para la adquisición de una planta de agua pesada en el marco de sus planes de desarrollo nuclear, reveló un alto funcionario del Departamento de Estado.

Horas después, ese departamento emitió una declaración oficial ratificando la información en términos calificados de "más atenuados" por los observadores, quienes pusieron de relieve que la nueva irrupción del entredicho nuclear entre ambos países se verifica cuando Estados Unidos se esfuerza por mejorar sus relaciones con la Argentina.

El diario "The New York Times" afirmó que el gobierno del presidente Jimmy Carter está tratando de bloquear la firma del acuerdo suizo argentino, que según ciertas fuentes puede concretarse hoy.

La declaración oficial del Departamento de Estado sostiene que Estados Unidos "de ninguna manera trata de bloquear ventas nucleares a la Argentina".

El documento subraya que el gobierno norteamericano "cree" que los acuerdos entre los países proveedores y la Argentina garantizarán que toda las actividades nucleares de la nación sudamericana quedarán sujetas a las salvaguardias internacionales en materia de "no proliferación nuclear".

"Nuestros puntos de vista fueron dadas a conocer a todas las partes implicadas

Fuentes del Departamento de Estado indicaron sin embargo, que la preocupación norteamericana proviene del hecho de que la tecnología que Argentina busca proveerse en la actualidad permite disponer de los medios necesarios para fabricar armas nucleares.

A ello se añade, precisaron, que Argentina es uno de los países que no adhirió ni al tratado internacional de no proliferación nuclear, ni al Acuerdo de Tlatelolco de desnuclearización de América latina.

Las fuentes del Departamento de Estado subrayaron que esta posición no concierne solamente a la Argentina sino a todos los países, destacándose que el mismo tema suscitó con Brasil en 1979 cuando ese país firmó un vasto acuerdo de cooperación nuclear con Alemania

IBM
PROGRAMACION IBM • PERFOVERIFICACION IBM
GRABOVERIFICACION IBM • OPERACION COMPUTADORA
ANALISIS DE SISTEMAS • ORGANIZACION Y METODOS
Comienzan el 17: Inscripción hasta Viernes 14.
La experiencia de TOP LEVEL respalda sus títulos (Res. 1375/79)
TOP LEVEL
INSTITUTO LIDER EN COMPUTACION IBM
CURSOS CON PRACTICA INTENSA EN NUESTRA COMPUTADORA, EN SEMANA O EN SABADOS. VACANTES LIMITADAS A ASIGNARSE POR ESTRICTO ORDEN DE INSCRIPCION. ATENCION CONTINUADA DE 9 A 22 HS.
CENTRO: Maipú 614 • LINIERS: Rivadavia 11444 • L. ZAMORA: Av. Meeks 32 • QUILMES: Rivadavia 77

¡BESTIAL! ASESINO A MAS DE 50 NIÑAS

COLOMBIANO LAS SOMETIA Y SEPULTABA EN QUITO

QUITO, 12 (ANSA). — La policía capturó a un colombiano que confesó ser el autor de decenas de crímenes cometidos contra menores de edad, a las cuales raptaba, violaba y luego sepultaba.

El delincuente, Pedro Alonso López, nativo de Tolima, dijo haber llegado al Ecuador en 1973, prófugo por similares crímenes en Colombia. Desde entonces a la fecha, afirma haber asesinado a más de medio centenar de niñas, todas de condición humilde.

Para probar sus horribles acciones, el sicópata guió a la policía a varios sitios de la ciudad de Ambato, donde desenterró cadáveres de criaturas de 9 a 12 años. Hasta ayer fueron descubiertos seis cuerpos y algunos ya están identificados.

Las macabras búsquedas continuarán en otras ciudades, pues López afirma que recorrió varios puntos del país en procura de sus pequeñas víctimas, durante siete años.

El criminal está bajo fuerte custodia para evitar su linchamiento en Ambato.

♦ COCAINA

LIMA, 12 (UPI). — Dos personas, una de ellas general de aviación retirado, fueron detenidas hoy en el Aeropuerto Internacional, en relación a la propiedad de una maleta conteniendo 5.300 kilogramos de pasta de cocaína, que se intentaba embarcar a Miami, informaron fuentes de la terminal.

Los informantes dijeron que el militar retirado arrestado es Frank Tweddle, que hasta el año pasado desempeñó la presidencia de la empresa estatal de aviación Aeroperú. La otra persona intervenida es un empleado de tierra de la indicada aerolínea.

No se dieron detalles de la forma cómo se descubrió el contenido de la maleta, supuestamente de propiedad de Tweddle, quien se disponía a viajar en un avión de Aeroperú hacia Miami.

¡ALERTA!

ATRAPAN A DOS PERROS RABIOSOS

Por intermedio del Instituto Pasteur y de la seccional 47ª de la Policía Federal, se informó acerca de dos perros que, afectados de hidrofobia, debieron ser sacrificados.

El primero de los casos es de un can capturado en la calle Treinta y Tres, entre Quito y Venezuela, de raza pomerania, de tamaño chico y pelaje blanco con manchas marrones, el que, una vez practicado los análisis correspondientes, se comprobó que se hallaba afectado por el mal.

El segundo fue capturado y sacrificado a la altura de la calle Llavallol al 4900, lugar en donde mordió a una persona del sexo femenino. El animal era de tamaño chico, pelo corto, color negro, con manchas marrones en sus 4 patas y raza indefinida.

Por ese motivo se advirtió a las personas que pudieran haber sido atacadas por ambos perros o que hayan tenido contacto, que deberán presentarse en la sede del mencionado instituto, sito en la calle Díaz Vélez 4821, de la Capital Federal, en el horario de 8a 20, para someterse al tratamiento respectivo.

FAVALORO

CREDITO PARA SU FUNDACION

Un préstamo de 1 millón de dólares, fue acordado por el Banco de la Nación a la Fundación Favaloro y la Sociedad de Distribuidores de Diarios, Revistas y Afines, que lo destinarán a la adquisición de uno de los edificios del futuro Instituto de Cardiología y Cirugía Cardiovascular.

El instituto, empeño conjunto de la Fundación y de la Sociedad, cuenta con el patrocinio de la Municipalidad y de la Secretaría de Salud Pública de la Nación, y será instalado en un grupo edilicio.

TIEMPO

MAXIMA: A las 13 horas **25°9**

MINIMA: 19°7. a las 8.10 hs. **Humedad:** 81 %. **Presión.** 1.008,6 milibares. **Vientos:** Sur-Sudoeste, a 17 kilómetros horarios. **Cielo:** Parcialmente nublado. **Visibilidad:** 12 kilómetros. **Pronóstico:** Parcialmente nublado, caluroso y húmedo. Probablemente desmejorando hacia la noche. Mínima pronosticada para mañana, alrededor de 22°.

LLUEVE!!!
Pilotos
Aguamar
UNICA DIRECCION:
CORDOBA 429 - CAP
Capitas Colegial desde $ 99 000

Esfuerzo conjunto.
Beneficio compartido.

Buenos Aires se está transformando en una ciudad más limpia, porque desde el 2 de marzo la Municipalidad de Buenos Aires, a través del Cinturón Ecológico, inició una nueva etapa de limpieza.

Sí: una gran flota de camiones recolectores de residuos, barredoras, aspiradoras y limpiadoras de bocas de tormenta está recorriendo las calles de la mitad Este de la Capital, dejando a su paso todo limpio.

En esta forma, la Municipalidad de Buenos Aires y la Provincia de Buenos Aires concurren en un esfuerzo conjunto, a través de su empresa —Cinturón Ecológico—, para realizar más y más parques recreativos en beneficio de diez millones de personas que viven de un lado y otro de la Avda. Gral. Paz.

Cinturón Ecológico

Un esfuerzo conjunto de la Ciudad de Buenos Aires y de la Provincia de Buenos Aires.

Desastre en Jujuy

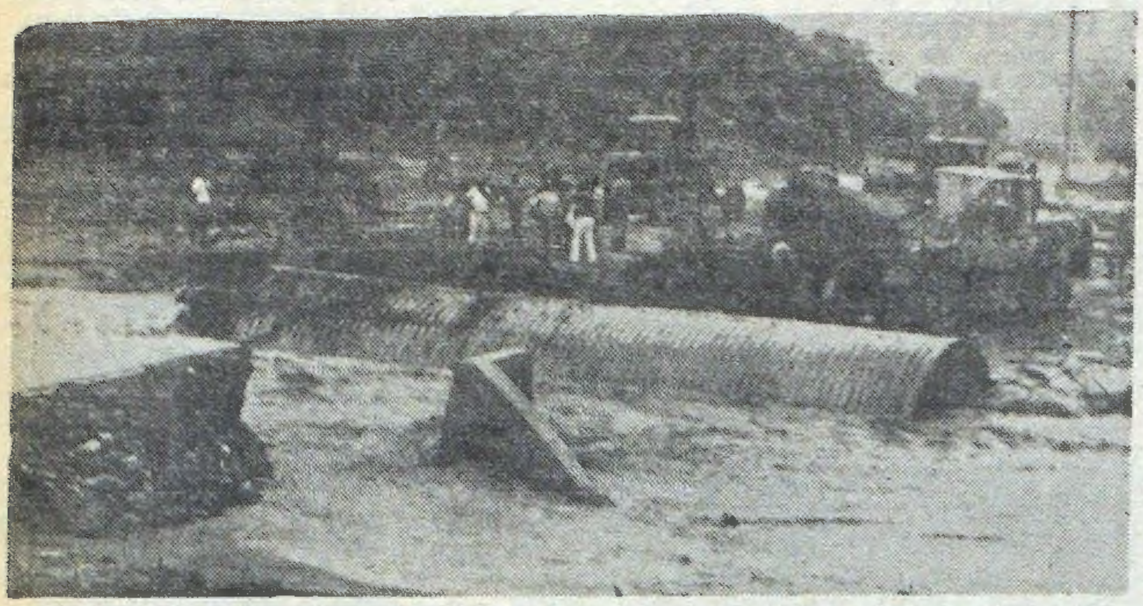

DESASTRE. El incontenible avance de las aguas arrastrando piedras y lodo provocó desastres materiales como el que se observa aquí. Duelo en la provincia.

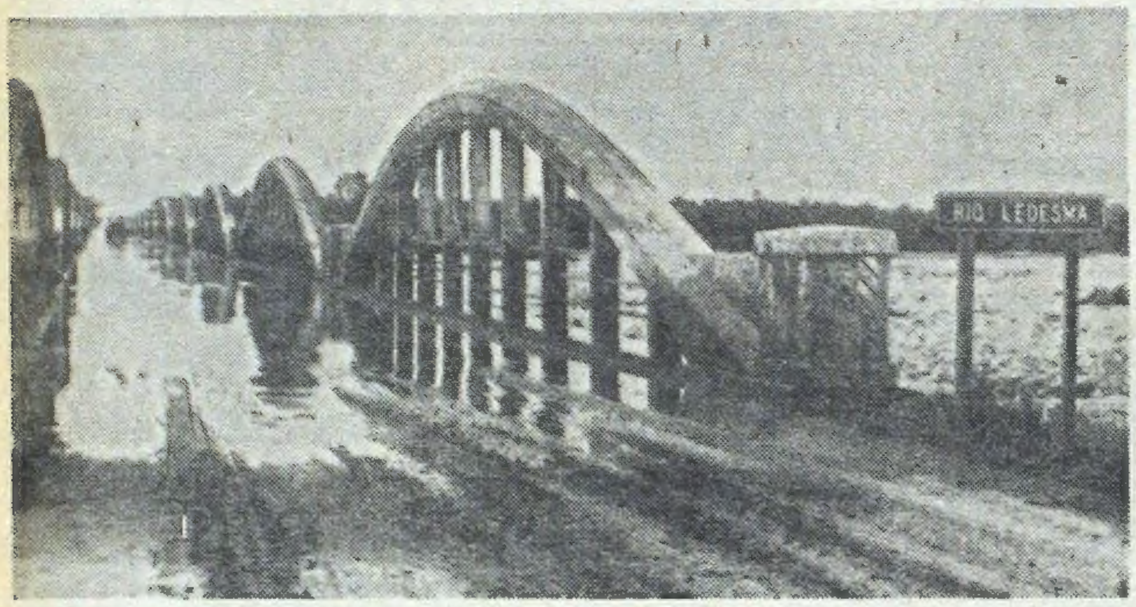

TERRIBLE ALUVION. El puente sobre el río Ledesma aparece cubierto por las aguas. Es otra desoladora imagen de la catástrofe causada por el temporal.

• Luctuoso Saldo: Siete Muertos

Textos y telefotos de nuestros enviados especiales Emilio Baldi y Néstor Martínez

SAN SALVADOR DE JUJUY, 12 (De nuestro enviado). — Siete personas muertas y 21 desaparecidas, con la certeza de que hay familias enteras de las que se carece de información, conforman el triste panorama que ofrece hoy esta provincia, ante un "verdadero desastre" —según lo calificó el ministro de Bienestar Social de la gobernación, doctor Carlos Martín Bárcena— luego de recorrer la zona inundada por la creciente y desborde de los ríos, tras los 200 milímetros de agua caída en las últimas 72 horas.

El temporal, considerado el más grave producido en la zona del Departamento Ledesma, al norte de esta provincia, en los últimos 50 años, se extendió también a otras regiones de la provincia. La zona más afectada es la de Libertador General San Martín, la población azucarera que depende en gran parte del ingenio Ledesma, donde se anegaron hasta límites inimaginables cuatro de sus barrios más humildes: San Lorenzo, San Francisco, Los Ceibos y 9 de Julio.

♦ LOS MUERTOS

Este mediodía se mantenía la cifra de 7 personas muertas por la inundación, además de 21 desaparecidas, aunque se cree que este número podría aumentar ya que se carece de noticias de familias enteras, que vivían en zonas bajas de los pueblos afectados por el fenómeno climático.

La nómina de muertos es la siguiente: Ramona Martínez, de 26 años, soltera, domiciliada en el barrio Los Ceibos; Juana Martínez Caiguara, boliviana, de 55 años, madre de la anterior; Julia Portal, de 44 años, argentina, radicada en la manzana 108, lote 2, del barrio 9 de Julio; Demetrio Cuevas, mayor de edad, sin otros datos identificatorios; Claudia Challe, argentina, de un año: Alberto Faustino Echazú, de 3 años, todos de Libertador General San Martín y otra víctima aun no identificada.

El ministro de Bienestar Social provincial, doctor Bárcena, y el jefe de Policía, coronel Jorge Bedoya Guido recorrieron la región más afectada. En medio de la recorrida el ministro Bárcena dijo a los periodistas que "a pesar de la catástrofe —así lo calificó— lo importante es, que todo está en orden y las cosas van a ir mejorando a medida que disminuyan las precipitaciones".

Bárcena se trasladó en un avión que debió aterrizar sobre una ruta, en las cercanías de Libertador General San Martín —ubicada a 130 kilómetros de esta capital— para observar la salida de madre del río San Lorenzo, que volcó una catarata de agua y lodo sobre varias poblaciones aledañas. El ministro dijo que "el agua había llegado en algunas viviendas hasta dos metros de altura" y aceptó que "son numerosas las familias de las que no se tienen hasta el momento noticias". Por otra parte, confirmó el funcionario que el agua afecta grandes extensiones con cultivos de caña de azúcar y que solamente en esa localidad había "más de 1.500 evacuados".

Bárcena indicó que para atender a los evacuados —que en toda la provincia se calculan en más de 5 mil— se han construido centros en las escuelas "Raúl M. Galán" y "Provincia de Tucumán" de Libertador, y "Enrique Wollaman", de Ingenio Ledesma. Reiteró conceptos para expresar la satisfacción oficial ante "la total coordinación y organización con que se trabaja en Libertador en las tareas de evacuación y de atención de los evacuados".

Informó que el control de la situación está a cargo de personal municipal, sanitario y policial, con la dirección del titular de Defensa Civil de la provincia, inspector mayor Miguel Arceno Galiardo. "Reconforta —dijo Bárcena— el apoyo masivo de la población, de la empresa propietaria del Ingenio Ledesma, el comercio en general y todos los sectores".

♦ PUENTE AEREO

Ante la reanudación de las lluvias en las últimas horas de anoche y el aislamiento de la población de Libertador, Bárcena señaló que "a partir de las primeras horas de la mañana (por hoy) se tenderá un puente aéreo con Libertador, acudiendo para ello a los aviones de la Dirección Provincial de Aeronáutica, así como también a aparatos civiles de los aeroclubes de la región. Bár-

EVACUADOS: ANGUSTIA

El Director Nacional de Emergencias Sociales capitán de navío (R) Francisco Fernández, formuló declaraciones referidas a la situación creada en diversas provincias por las crecidas del Río Paraná. Señaló que hasta el momento suman más de 1.500 los evacuados en las distintas jurisdicciones y que las provincias afectadas, no habían requerido el apoyo de organismos nacionales para hacer frente a la situación.

El "cuadro de situación" abarca a las provincias de Misiones, Chaco, Corrientes, Entre Ríos y Santa Fe, señalándose que si bien las aguas, bajan a la altura de Posadas, crecen en el curso inferior del río.

Por Crecida del Paraná

En Misiones, los pobladores ribereños evacuados alcanzan a 674, y se encuentran alojados en los clubes deportivos de Posadas, recibiendo la atención adecuada por parte de la Junta Municipal de Defensa Civil.

Mientras tanto, en el Chaco en las últimas horas, la cuestion presentaba un "cuadro de agravamiento". La altura de las aguas, en la víspera había alcanzado 6,40 metros, habiendo evacuados en Puerto Vilelas y Barranqueras. La situación en esta provincia, se vio complicada por las intensas lluvias caídas, lo que determinó la crecida del Paraná. En consecuencia, la Prefectura Naval, cumple reiterados patrullajes y por radio, mantiene alertada a la población, sobre el desenvolvimiento de las inundaciones.

En Corrientes, la ciudad más afectada es la de Goya, en donde hasta el momento suman 183 los evacuados, algunos provenientes de las islas santafesinas.

La Junta Municipal de la Defensa Civil, de Bella Vista, prestó ayuda a 69 personas que debieron abandonar sus viviendas ribereñas, estimándose que en toda la provincia, habría un total de 600 evacuados.

EN SALTA

Hay Extensas Zonas Inundadas

SALTA, 12 (De nuestro corresponsal). — La situación en esta provincia, era absolutamente normal, no registrándose ni víctimas ni denuncia de desaparecidos, a raíz de las graves inundaciones registradas en el norte de la misma. Así nos informó el gobernador interino y titular de la cartera de Economía, ingeniero Pablo Antonio Muller.

El anuncio en tal sentido, fue efectuado minutos después de producirse el arribo del primer mandatario interino, después de realizar una recorrida por la extensa zona afectada por las aguas.

Por su parte, LR4 Radio Orán dio a conocer una información que da cuenta de que la situación en esa región está controlada y que las aguas que circundan la ciudad, de más de 42 mil habitantes, estaban descendiendo paulatinamente a los cauces normales de los ríos. En cuanto a la cantidad de evacuados, se informó que un total de 300 personas fueron retiradas de los barrios Zenta y Estación.

En Aguas Blancas, en la frontera con Bolivia, la población se encuentra completamente aislada a raíz del corte de rutas y caminos, como así también por la rotura del puente internacional. La gendarmería presta ayuda a los pobladores que permanecen encaramados en los árboles y techos de las viviendas.

Mientras tanto, en la zona propiamente andina, brigadas de vías y obras, pertenecientes al Ferrocarril Belgrano, trabajaban en la víspera para dejar liberado el servicio.

SAN JUAN Y TUCUMAN: GRAVE SITUACION

Las fuertes precipitaciones que afectan el norte y oeste del país causaron inconvenientes en provincias como San Juan y Tucumán, donde quedaron interrumpidos caminos y rutas, además de la caída de postes telefónicos y telegráficos. En San Juan fueron afectados cuatro departamentos: 25 de Mayo, Calingasta, Iglesia y Jachal. Se inundaron viviendas precarias y árboles, así como también columnas del alumbrado público. En Tucumán se cortaron las rutas entre Acheral y Tafí del Valle, entre Raco y el Stambón, y la crecida del arroyo El Celbalito interrumpió el tránsito entre San Pedro de Colalao y Hualinchay, a 90 kilómetros de la capital provincial. El río Lules desbordó precipitadamente afectando un sector del camino a La Toma, mientras equipos especializados trabajan para restituir las aguas a su cauce normal. La Dirección de Vialidad de Tucumán informó que se realizan trabajos de defensa y en cauce de ríos y arroyos que se encresparon inesperadamente. Entre ellos se citó a los ríos Seco, Campo Volante, Cocha Moya, Río Gastona y Gastonilla, Graneros y Charomoro. La situación se complica por los frecuentes desmoronamientos de piedras y tierra provenientes de los cerros cercanos.

BACHILLERATO ACELERADO
Comienzan el 17: Inscripción hasta Viernes 14.
Duración Curso Completo: 1 año
Res. 3052 72 y complem. Min. Educacion
AÑO LECTIVO 1980
CARRERAS CORTAS
CON SALIDA LABORAL EFECTIVA • SIN EXAMEN DE INGRESO
CLASES EN SEMANA O EN SABADOS • TAMBIEN POR CORREO
Depto. Computación: • PROGRAMACION IBM • PERFOVERIFICACION • GRABOVERIFICACION • OPER. COMPUTADORA • ANAL. DE SISTEMAS • ORG. Y METODOS
Depto. Empresarial: • ADM. DE EMPRESAS • COMERCIALIZACION • COMERCIO EXTERIOR • ANALISTA IMPOSITIVO • ADM. DE PERSONAL • RELACS. LABORALES • PERITO CONTABLE • LIQ. S. Y JORNALES • SELECTOR PERSONAL • PUBLICIDAD • PERIODISMO • ADMIN. HOTELERA
Depto. Humanidades: • MAESTRA JARDINERA • GUIA DE TURISMO • RELACS. PUBLICAS • BABY SITTER • ANIMAD. FIESTAS INF. • PSICOLOGIA
Depto. Secretarial: • SECRET. EJECUTIVO • SECRET. COMERCIAL • RECEPCIONISTA • DACTILOGRAFIA • TAQUIGRAFIA • INGLES
Depto. Arte y Técnica: • DECORACION INTER. • VIDRIERISTA • DIBUJO TECNICO • SEGUR. INDUSTRIAL • CONTROL CALIDAD • METS. Y TIEMPOS
Condiciones Especiales para Afiliados a Obras Sociales y Gremios, FFAA y de Seguridad, y sus familiares. Atención de 9 a 22 hs. (sábados de 9 a 16 hs.).
CADESE CENTRO ARGENTINO DE ESTABLECIMIENTOS EDUCATIVOS
La experiencia de CADESE respalda sus títulos (Res. 1375 76)
CENTRO: Maipu 614 • LINIERS: Rivadavia 11444
L. ZAMORA: Meeks 32 • QUILMES: Rivadavia 77

NUEVA FORMA PRACTICA DE APRENDER
ULTIMAS VACANTES · CIERRE DE INSCRIPCION
REPARACIONES DE:
RADIO, AUDIO Y TV COLOR
EN CURSOS DE SEIS MESES.
TEBA Una escuela con práctica
CORRIENTES Y AYACUCHO
J.B. JUSTO 4363
La Esquina Del Saber
TITULOS NO OFICIALES

por Terrible Alud

• 21 Desaparecidos

cena anunció también que 50 efectivos del Ejército colaborarían desde esta mañana en la búsqueda de familias desaparecidas, en tanto autoridades militares se hicieron cargo de la situación en las regiones de mayor inundación.

♦ CRONICA, EN DIRECTO

Al cierre de esta edición, CRONICA mantuvo una extensa comunicación telefónica con LW8 Radio San Salvador de Jujuy, desde donde se nos informó que comenzó esta mañana el "puente aéreo" con Libertador General San Martín, pero también con las poblaciones de Vinalito y Calilegua, que se encuentran prácticamente aisladas por las aguas que cubren todos los caminos de acceso.

LW8 informó que pese a los esfuerzos de autoridades y fuerzas vivas la situación sigue crítica ya que anoche y en parte de la madrugada continuó lloviendo. No se conoce aún si hay más víctimas, aunque se espera que amaine la precipitación. El tránsito por Ruta 9, hacia el Norte, está siendo normalizado pero no las comunicaciones ferroviarias.

Los caminos hacia Valle Grande y El Talar, acceso al río San Francisco, están interrumpidos. Otro tanto ocurre con la ruta a Salta, por el camino de cornisa, que está intransitable a la altura de Abra Santa Laura, por desprendimientos de piedra y lodo. Por su parte, la ruta 34, a ambos lados del río Ledesma, está inundada en una extensión de cuatro kilómetros.

♦ RUTA CORTADA

Por su parte, la Dirección Nacional de Vialidad informó que la Ruta Nacional número 34, por el desborde del río Ledesma, quedó interrumpida al tránsito. Se destaca también que está interrumpido el paso de vehículos en el cruce del río Piedras sobre la misma carretera.

♦ DAÑOS EN LA RIOJA

LA RIOJA, 12 (De nuestro corresponsal). — Más de 2 millones y medio de kilos de uva destinada a vinificar, que representa una cuarta parte de la producción de este año —estimada en 10 millones de kilos— resultó destruida por la fuerte tormenta de lluvia y granizo que el domingo último afectó a la localidad de Tinogasta, en jurisdicción del departamento de Chilecito, al Oeste de esta capital.

Imágenes del desastre en Jujuy. Con tractores se trata de rescatar a las víctimas del terrible alud que sembró de muerte y destrucción a la provincia.

Dos chicos ante sus casas destruidas por el terrible alud que ya causó la muerte de 7 personas en Jujuy.

A Toda Máquina

Prosigue trabajándose a un ritmo intenso en la ampliación y repavimentación de la calle Jujuy, la que —junto con su prolongación, Colonia— permitirá un mejor desplazamiento vehicular entre la Avda. Amancio Alcorta y la Avda. Rivadavia. A la fecha, la interrupción del tránsito por los trabajos que se realizan se produce en la intersección de Jujuy y Chile, lugar donde se llevan a cabo tareas de repavimentación.

1 TELEVISOR
1 MODULAR
1 JUEGO DORMITORIO
Todo junto por una cuota fija dde.
$ 68.250
H. YRIGOYEN 1430
a 1 y ½ cuadra del Camino Gral. Belgrano y Av. Calchaquí.
CRUCE VARELA
(Colectivo Río de la Plata)

BOTULISMO

Con Mariscos se "Envenenó" Hombre

La Secretaría de Salud Pública informó hoy sobre un caso de botulismo que se registró en Puerto Madryn, Chubut, al tiempo que advirtió a la población "adquirir alimentos envasados de procedencia reconocida y de firmas de garantizada solvencia".

Indica el comunicado expedido por dicha secretaría, que depende del Ministerio de Bienestar Social, que un hombre adulto ingirió en Puerto Madryn conservas de mariscos (pulpitos en escabeche), envasadas en la zona, que estaban contaminadas con toxina botulínica.

El enfermo —continúa el parte— debió ser internado en el hospital Muñiz, de esta capital y que "las pruebas de laboratorio y confirmación diagnóstica han sido realizadas por el Instituto Nacional de Microbiología, Carlos Malbrán".

Más adelante, recomienda a la población "adquirir alimentos envasados de procedencia reconocida y de firmas de garantizada solvencia", alertando, asimismo, que el envase que contiene el alimento en mal estado, es "un frasco de vidrio con tapa corona, aproximadamente de 500 gramos, pero se alcanzan a leer las palabras "Oeste y Fortín".

Asimismo alertó contra desaprensivos comerciantes que sin recabar la autorización debida de las autoridades pertinentes, realizan actividades que por su carácter atentan contra la salud de toda la población.

Por otra parte informó que hasta el momento solamente se tiene conocimiento de un solo caso, afectado por la toxina botulínica, previniendo sobre las características del envase que contiene los mariscos, para evitar la repetición de hechos tan lamentables.

LOS ALQUILERES YA ESTAN LIBERADOS...
...¿Y USTED?
AHORA SI, LIBERESE PARA SIEMPRE CON
VIVIENDAS Paraná
ENTREGA INMEDIATA
¡Super-Planes de verano: para pasar muchos inviernos!
• ONCE Catamarca 26 (a mts. de la estación)
• SARANDI Av. Mitre 2798 (fte. estac.)
• LA PLATA Diagonal 74 esq. 48
• ROSARIO San Martín 1674
• AVELLANEDA Av. Pavón 360 (fte. Frigorífico La Negra)
• BOULOGNE Av. Rolón 1992 (a 1/2 cuadra de la estac.)
• LINIERS Carhué 125 (a metros de la estac.)
NO CERRAMOS A MEDIODIA
CUOTAS FIJAS SIN INDEXACION DE $85.900
mínimo anticipo y 54 cuotas

escuelas iade forma técnicos
MECANICA - ELECTRICIDAD - CARBURACION - ELECTRONICA - RADIO - TV COLOR - TRANSISTORES
INSTALACIONES ELECTRICAS - BOBINADOS - REFRIGERACION - AIRE ACONDICIONADO - GAS - PLOMERIA
CLASES PERSONALES INFORMESE EN:
CENTRO: AV. DE MAYO 1385 — ONCE: RIVADAVIA 2465 — CONSTITUCION: SALTA 1650 — PRIMERA JUNTA: RIVADAVIA 5450 — POMPEYA: AV. SAENZ 1443 — BELGRANO: CABILDO 3181 — LINIERS: RIVADAVIA 11057 — MATADEROS: J. B. ALBERDI 5634 — SAN JUSTO: SN ROTONDA — RAMOS MEJIA: ARDOINO 140 — MORON: SARMIENTO 949 — MERLO: RIVADAVIA 25762 — SAN MARTIN: MORENO 15 — HURLINGHAM: FRENTE ESTACION — SAN ISIDRO: SANTA FE 30 — AVELLANEDA: AV. MITRE 60 — LANUS: H. YRIGOYEN 4787 — LANUS: PINEIRO 11 — L. DE ZAMORA: H. YRIGOYEN 8951 — QUILMES: H. YRIGOYEN 96 — LA PLATA: 7 Nº 332 — ROSARIO: RIOJA 1499
PARA CURSOS POR CORREO SOLICITE INFORMES A:
IADE C. C. 14 - (1704) R. Mejía, Bs. As.
Nombre
Apellido
Dirección
INDIQUE EL CURSO DE SU GUSTO
CRONICA

Policía Condenado

ANDABA CON PELIGROSA ARMA DE GUERRA. UN ARSENAL EN UN JUZGADO

Un subinspector de la policía de la provincia de Buenos Aires, ha sido condenado a cuatro años de prisión y a cinco de inhabilitación para desempeñar cargos públicos por tenencia de armas de guerra, según lo dispone un fallo del juez federal Ramón Montoya, confirmado por la Sala I de la Cámara Federal.

El condenado es el ex inspector Carlos Alberto Aguirre, de 26 años, casado, quien se desempeñaba en la subcomisaría de Villa Diamante.

El 21 de diciembre de 1977, a las 5.40 Aguirre fue detenido frente a la puerta de la comisaría 34ª de esta capital luego de que persiguiera en un automóvil Dodge aparentemente robado, a un camión Ford que le había parecido sospechoso.

El conductor del camión Héctor Oscar Perru, entró de contramano por la calle de la seccional 34ª y pidió auxilio porque dijo que un automovilista lo perseguía para asaltarlo y lo amenazaba con tirarle una granada.

Aguirre estacionó frente a la comisaría y se identificó como policía señalando que perseguía a ese vehículo porque le resultó sospechoso. En cuanto a la granada que llevaba dijo que estaba autorizado para portarla porque la tenía para defensa de la subcomisaría de Villa Diamante, que había sido atacada por subversivos. También Aguirre dijo que la granada se la dio un teniente del Ejército, y aclaró que participó activamente en la lucha antiterrorista.

La granada secuestrada era una M.K.2 con carga completa

Iniciadas las actuaciones intervinieron varios jueces por cuestiones de competencia hasta que el doctor Montoya tuvo que resolver y se inclinó a sostener que Aguirre incurrió en tenencia de arma de guerra, pues no se probó que la granada se la entregara un oficial del Ejército que participara en la lucha antisubversiva, ni que sus superiores en la subcomisaría de Villa Diamante tuvieran conocimiento de su existencia.

La Cámara integrada por los doctores Raúl Rodríguez Araya, Francisco Laplaza y Fernando Mantaras, confirmo la condena.

♦ ¡QUE HALLAZGO!

POSADAS, Misiones, 12 (De nuestro corresponsal). — Un trámite de rutina en los tribunales de esta capital para localizar un expediente derivó en el hallazgo de armas de guerra en el despacho de un juez que se encuentra suspendido en sus funciones, revelaron hoy fuentes judiciales.

Las armas fueron encontradas en un armario cerrado con llave del despacho que ocupaba el juez en lo penal número 4, Juan Carlos Legascue, quien está suspendido en sus funciones por resolución de un jurado de enjuiciamiento.

De acuerdo con las informaciones obtenidas, las armas fueron halladas cuando el juez Ricardo Donichelli Alvarez, reemplazante de Legascue, ordenó abrir varios armarios cerrados para localizar un expediente administrativo.

Legascue fue suspendido en sus funciones hace dos semanas por un jurado especial.

UNA TRAGICA PARRANDA

Raro Suicidio de un Menor en Plena Diversión

SANTIAGO DEL ESTERO, 12 (De nuestro corresponsal). — Un joven de 16 años, se quitó la vida cuando nada hacía suponer esa determinación, informó la policía.

Se trata de Darío Humberto Mugli, domiciliado en Monte Redondo.

Mugli, según averiguaciones policiales, participaba alegremente, junto a otros jóvenes, de una reunión en una confitería del lugar. Cerca de las 24 de la antevíspera, abandonó el local con Gerónimo Espeche, y ambos se dirigieron juntos a sus respectivos domicilios.

En el trayecto, Espeche continuaba cantando acompañándose con guitarra, mientras Mugli, un poco más atrás efectuaba disparos al aire con un revólver calibre 22 corto. En determinado momento gritó que se mataría y de inmediato un nuevo disparo, fue seguido de un grito de dolor. Espeche giró sobre sí mismo y lo encontró en el suelo. Al acercarse vio la herida en la sien derecha, de donde manaba abundante sangre.

♦ ASESINATO

MENDOZA, 12 (De nuestro corresponsal). — La policía capturó hoy al criminal que, en un hecho que conmocionó a la población, asesinó a puñaladas a una persona e hirió gravemente a dos más en una cancha de fútbol.

El asesinato ocurrió el 15 de setiembre del año pasado, en una cancha de Villa Hipódromo, a 7 kilómetros de esta capital.

La expulsión de dos jugadores provocó un altercado de proporciones y un espectador puso fin al escándalo dando muerte, con un cuchillo, a Segundo Germán Perea e hiriendo de gravedad a Carlos Pascual Bustamante.

ASESINO A SU BEBITA

Había Escondido el Cadáver Envuelto en una Toalla

Una mujre que dio muerte a su hija, poco después de haber nacido, fue detenida por los efectivos policiales de la comisaría número 17 de esta Capital Federal, luego de una ardua pesquisa que se inició en un hospital y culminó en el domicilio personal de la infanticida.

Las primeras sospechas surgieron entre el personal del Hospital Fernández al atender a una mujer que presentaba una evidente sistomatología de un reciente parto y que, pese a ello negó que tal cosa hubiera sucedido. La mujer fue identificada como Elena Benito, argentina y mayor de edad, quien fue atendida. Entretanto, sólo se limitó a señalar que se domiciliaba en avenida Libertador al 1.000.

La equivoca y por momentos nerviosa actitud de la mujer —puesta de manifiesto cuando negó que sus dolencias provenían de un parto— por canales que se desconocen llegó a los oídos del personal policial de la citada comisaría quien, de inmediato, inició las investigaciones.

En un peritaje por la zona de avenida Libertador al 1000 donde se procuró establecer la ubicación de todas las mujeres que recientemente estuvieran embarazadas, surgió finalmente el domicilio de la Benito adonde se penetró

Abrumada por las circunstancias, la Benito, según fuentes policiales, habría confesado que, efectivamente, había tenido una hija a la que le dio muerte poco después de haber nacido. La requisa en el domicilio permitió, por último, encontrar el cadáver de la inocente pequeña envuelta en una toalla. La mujer fue derivada a los tribunales y está a disposición del juez, doctor José Mariño, secretaría doctor Cano.

Estafas y Cuentos por Miles de Millones

MAR DEL PLATA, 12 (De nuestro corresponsal). — Un estafador, con captura recomendada por la Policía Federal argentina y las de las provincias de Mendoza y San Juan, fue detenido aquí por la Brigada de Investigaciones, estimándose que el monto de las operaciones ilegales que cometió supera ampliamente los 300 millones de pesos.

El delincuente fue identificado como Oscar Blanco Barros, de 25 años, soltero, de profesión perito químico, y con domicilio en el barrio San Martín, de la ciudad de San Juan.

Blanco Barros, con la complicidad de otros dos sujetos de su misma laya, que se mantienen prófugos, operó dolosamente en perjuicio de las firmas supermercado "El Changuito", de la ciudad de San Juan y supermercado "Pimpional", de Villa Krause, en la misma provincia, Bodegas y Viñedos Giol, de la provincia de Mendoza; varias agencias de automóviles de la Capital Federal y empresas radicadas en países limítrofes.

♦ FALSO INSPECTOR

LA PLATA, 12 (De nuestro corresponsal). — Personal de la comisaría de Tigre detuvo a un individuo que se hacía pasar como inspector de la empresa SEGBA, cobrando importantes sumas por trabajos que no realizaba.

Se trata de Rubén Norberto Di Giovani, argentino, de 46 años, domiciliado en Rivadavia 1832, de San Fernando, quien admitió que con el nombre de Juan Ramírez, visitada a distintos comerciantes de la zona ofreciéndoles sus falsos servicios.

♦ VENDEDOR DE PROMESAS

LA PLATA, 12 (De nuestro corresponsal). — Un estafador que se hacía pasar por gestor de trámites inmobiliarios que cobraba a razón de 100 millones de pesos viejos cada uno y que defraudó a un medio centenar de personas, fue detenido por efectivos policiales de la comisaría tercera de Quilmes a quienes se subordinó sin ofrecer resistencia.

Se trata de Juan Davinson Hutcinson, argentino y mayor de edad, quien embaucaba a sus clientes con una tarjeta de la Municipalidad de Quilmes según la cual éstos creían que los planos de obra se encontraban en trámite cuando, en realidad, permanecían "paralizados" en el escritorio personal del defraudador. Hutcinson, por este mecanismo, llegó a recaudar no menos de 3.000 millones de pesos viejos.

La policía, de todos modos, continúa investigando las andanzas de este veterano cuentero, ante la posibilidad de que en su trayectoria haya consumado otras fechorías.

Intencional Incendio en Inmobiliaria

LA PLATA, 12 (De nuestro corresponsal). — Luego de 2 horas de ardua labor los bomberos de la localidad de Banfield pudieron sofocar el incendio declarado en una inmobiliaria ubicada en esta jurisdicción que, según algunos indicios, podría ser intencional.

El siniestro se declaró a las 3.30 horas de la madrugada en la planta baja del inmueble sito en la calle Larroque 1034, lugar donde funcionaba un comercio dedicado a la actividad inmobiliaria propiedad de Jorge Ofer y Pedro García. El fuego no alcanzó a la vivienda de la planta superior y los daños son cuantiosos no registrándose víctimas.

Levantadores de Autos Cayeron "In Fraganti"

En un patrullaje por el barrio de Chacarita la Policía Federal logró la detención de dos hermanos dedicados a robar vehículos estacionados en la zona, en momentos que se encontraban "desmantelando" un Peugeot

La detención estuvo a cargo de efectivos de la comisaría 27 y por momentos adquirió ribetes espectaculares pues uno de los sujetos, Isaías Szabo, alias "Pitón Raquetón", ante la voz de alto emprendió una veloz fuga utiliazndo un vehículo estacionado en las inmediaciones. Algunos de los agentes se quedaron para reducir a José Manuel Szabo mientras que el resto inició una cinematográfica persecución vehicular de "Pitón Raquetón", quien fue detenido a pocas cuadras del lugar sin que fuera necesario apelar a las armas de fuego.

"CORREO" DE COCAINA

Descubren una Red Internacional de Traficantes

SALTA, 12 (De nuestro corresponsal). — Efectivos del escuadrón 20 de Gendarmería Nacional detuvieron en Orán a dos personas que introducían desde Bolivia una cantidad considerable de cocaína. Según controles migratorios, uno de los detenidos había realizado numerosos viajes a Turquía, América Central, Medio Oriente y Europa, por lo que las autoridades sospechan que podría tratarse de un "correo" de una importante red de traficantes de drogas.

♦ CONTRABANDO

En más de 300 procedimientos realizados por Gendarmería Nacional desde el 1º de enero hasta el 10 del actual, fueron detenidas en las fronteras 234 personas que pretendieron contrabandear al país mercadería extranjera ,incluso automóviles, por un valor total de 2.084.205.631 pesos.

De ese total, 166 procedimientos fueron llevados a cabo en enero, siendo arrestadas 109 personas a las que se les incautó mercadería procedente del extranjero por valor de 756.057.249 pesos.

En febrero, fueron detenidas otras 113 personas, en el curso de 159 procedimientos en los que se secuestró mercadería cuyo valor fue estimado en 1.220.000.732 pesos.

En los primeros 10 días de este mes —prosigue la información de Gendarmería—, efectivos de los escuadrones Paso de los Libres, Eldorado, Bajo Paraguay, Clorinda, Comandante Fontana, Orán, La Quiaca y Punta de Vacas, detuveron a 8 argentinos, 2 bolivianos, 1 brasileño y 1 chileno, que habían intentado introducir ilegalmente mercadería procedente de China, Japón y Bolivia, además de 2 automóviles brasileños, por valor de 128.147.650 pesos.

UNA CRIATURA EXTRAVIADA

En la comisaría 44ª, sita en Porcel de Peralta 726, teléfono 641-3333, está alojado un niño que aparenta 6 ó 7 años, que dice llamarse Pablo y fue hallado en General Paz al 10.300, extraviado. No tenía calzado y vestía pantalón corto, azul y remera. Interviene el juez de menores doctor Raúl Gerome por la secretaría del doctor Luis Juan Torres. Puede dirigirse a la seccional, aquél que lo conozca.

INSCRIPCION
En Escuelas Técnicas para adolescentes y adultos
Títulos Oficiales del Ministerio de Cultura y Educación
Turnos Diurnos y Nocturnos
MECANICA AUTOMOTRIZ
Duración 2 años - Comprende:
Electricidad del Automóvil - Carburación - Afinación
Motores - Tren delantero - Frenos - Caja - Diferencial
INFORMES CABALLITO: Yerbal 133
BELGRANO: Cabildo 3127
LINIERS: R. L. Falcón 7115
LANUS: H. Yrigoyen 4155
MERLO: Rivadavia 25728
SAN MIGUEL: Sarmiento 1364
ZARATE: Pagola esq. Gral. Paz
MORON: Sarmiento 933
SAN JUSTO: H. Yrigoyen 2589
SAN MARTIN: Uruguay esq. Belgrano
SAN FERNANDO: 3 de Febrero 422
FCIO. VARELA: Av. San Martín 363
BOULOGNE: Av. Rolón 2166 (Galería)
TEMPERLEY: Av. Alte. Brown 3327
LUJAN: San Martín 1057
ESCUELAS LEICESTER

QUILMES
MOTOS 0 KM.
Nacionales o Importadas
Totalmente en cuotas fijas desde
$ 50.700.
ALSINA 69, CASI Irigoyen
Frente Estación

CHALET CANADIENSE
FABRICANTES UNIDOS ABARATAN COSTOS
CHALET: 2 DORM.COC.COM.y PORCH
ANTICIPO TOTAL $350.000.-
CUOTAS SIN INDEXAR
Lomas de Zamora: H YRIGOYEN 9134
San Martín: YAPEYU 2013 Casi esq. Belgrano.
Pompeya: AV. SAENZ 1267
Liniers: RIVADAVIA 11394

¡PRISION A UN MAGO DEPRAVADO!

CORDOBA, 12 (De nuestro corresponsal). — La prisión preventiva y el procesamiento de un prestidigitador y empresario artístico, acusado de promover la corrupción de menores de edad, dispuso el juez de instrucción de Décima Nominación de esta capital, doctor Víctor María Vélez.

El encausado es Eduardo Alvarez Varela, viudo, de 43 años, quien tiene antecedentes penales, entre ellos una condena por corrupción en San Isidro, provincia de Buenos Aires, y otra por abuso deshonesto en perjuicio de menores, en Tucumán.

En esta ciudad se lo acusa de dos hechos en los que también habrían sido víctimas dos inocentes criaturas y que ocurrieron en diciembre último.

Alvarez Varela, en uno de esos sucesos, concurrió a una casa de familia y, argumentando que estaba buscando a niños para hacerlos participar en un programa de televisión, consiguió que la dueña de casa le permitiera llevar a su hijo, de tan solo once años.

Posteriormente radicó una denuncia, en donde consta que el corrupto sujeto trató de abusar del menor, sin tener éxito en sus deleznables actos, en razón de la férrea resistencia del niño, que consiguió desembarazarse del prestidigitador y, corriendo varias cuadras, desde un descampado cercano, logró dar la voz de alerta a su confiada madre. La mujer recurrió a las autoridades policiales, que de inmediato se dieron a la tarea de dar con el paradero

Luego de una prolija investigación, los detectives de la policía cordobesa lograron dar caza a Alvarez Varela, quien, entre sollozos, confesó la autoría del bárbaro hecho, estimándose también que es autor de otro intento similar, que habría sido llevado a cabo el mismo día, luego que la valiente actitud de la primera criatura, lo hiciera poner en fuga.

PESADOS

Especialistas en Camiones

CORDOBA, 12 (De nuestro corresponsal). — La policía de Córdoba, procedió a desbaratar una banda dedicada al robo de camiones. Las unidades mal habidas eran desmanteladas y posteriormente vendidas por partes.

Los apresados son: Domingo Mercedes Salgado, Nilo Juan Fava, Carlos Alberto Medina y Epifanio Cristóbal Salgado, hermano del primero, a los que el magistrado que tiene a su cargo la instrucción del correspondiente sumario, los acusa de asociación ilícita y hurto calificado reiterado. A un quinto detenido, Felipe de Jesús Juárez, se le imputa encubrimiento.

La gavilla actuaba en la provincia desde hace algunos años, habiéndose apoderado de distintas unidades estacionadas en la vía pública, por un monto aproximado a los 400 millones de pesos.

Las "unidades desmanteladas" eran "comercializadas" por Carlos Alberto Medina y Felipe de Jesús Juárez, afincados en calle 6 Nº 79, de barrio residencial San Roque.

Domingo Mercedes Salgado, aparentemente cabecilla de la organización desarticulada por personal de la Dirección General de Investigaciones, tenía pedido de captura, por inculpárselo de los delitos de "asociación ilícita, robo calificado y privación ilegítima de la libertad", al actuar en un hecho, donde resultara damnificada una gomería local.

TRAVESTI

Causó Sensación Ante Magistrado

LIMA, 12 (DPA). — "El inculpado Moisés Hinojosa Dextre, que se acerque al estrado", ordenó hoy un juez en una sala de un juzgado de Lima y de pronto se paró una "hermosa rubia de ondulada cabellera" ante el asombro del magistrado y los presentes.

"He dicho el acusado, señorita", replicó el juez, pero la rubia replicó: "Soy yo, señor".

Una vez repuestos de la impresión, se supo que Hinojosa Dextre es un transexual que en los Estados Unidos se sometió a varias operaciones para cambiar de sexo, pero que no tuvo tiempo de cambiar su nombre masculino por uno femenino.

MOTO SAN JUSTO
Nueva Gilera 200
Electronica y Puma 125
Totalmente en cuotas desde
$ 67 000.-
ALMAFUERTE 3228
(a 1 cuadra plaza San Justo)

Para que todo vaya mejor en su motor, YPF presenta Ultra Móvil SE MF (Modificador de Fricción).

El primer aceite Monogrado "SE" en gradación SAE 30 y SAE 40, que además de superar las normas "SE" -máxima exigencia internacional fijada por el American Petroleum Institute- es el único con Modificador de Fricción.

Un componente exclusivo que garantiza el mejor desempeño mecánico, tanto en el arranque en frío, como en condiciones extremas de marcha y temperatura, cuando el motor pide un lubricante que lo refresque.

Ultra Móvil SE MF satisface las necesidades de motores -tanto de fabricación nacional como importados- que, por su concepción, en su mayoría están más expuestos a la fricción y al desgaste.

Y, como todos los lubricantes YPF está elaborado con bases seleccionadas de máxima pureza.

Con tan buenos resultados, que no sólo brinda las ventajas que usted exige a un aceite.

Sino, también, las que nunca se le hubiera ocurrido exigir.

Porque Ultra Móvil SE MF, gracias a su Modificador de Fricción, reduce el consumo de combustible.

Cada una de las piezas de un motor merece la mejor tecnología.

Bríndeles la de Ultra Móvil SE MF.

El trago fresco de YPF que cambia la vida de su auto.

Dándole más vida a su motor

Tecnología.
Calidad.
Servicio.

YPF

TODO ANDA MEJOR MODIFICANDO LA FRICCION.

Precio sugerido al 3-3-80: 1 Lata de 1 L $ 4 627.-

Telerm - LP/186C

ESPERANZA

Atentan Contra Ex Presidente

BEIRUT, 12 (AFP). — El ex jefe del estado libanés, Camille Chamun, salió ileso hoy aquí, de un atentado en el que murió su guardaespaldas y causó 4 heridos entre las personas que viajaban con el actual presidente del Frente Libanés (Alianza de Partidos conservadores).

Eran las 7.30, hora local, cuando al paso del automóvil de Chamun por Dora, suburbio nordeste de la capital libanesa, un vehículo minado, teledirigido a distancia, hizo explosión.

La "Voz del Líbano" radio falangista conservadora, anunció que el presidente del Frente Libanés había sido transportado al hospital de Francia en Beirut-Este y posteriormente se informó que Chamun había sido ligeramente herido en la cara por fragmentos de vidrio.

BOGOTA: GUERRILLEROS REDUCEN EXIGENCIAS

BOGOTA, 12 (UPI). — Los guerrilleros que retienen a más de 30 rehenes en la embajada dominicana redujeron notablemente sus demandas de rescate para la liberación de los rehenes, según informaciones periodísticas. La prensa colombiana indicó que los asaltantes del Movimiento 19 de Abril se contentarían con la liberación de 70 u 80 izquierdistas encarcelados y el pago de 10 millones de dólares.

La demanda original fue por 50 millones de dólares y la liberación de 311 personas liberó a un solo preso, ya que dicha acciones subversivas.

Sin embargo, el gobierno se niega a tender las exigencias de los asaltantes y no liberó ni a un solo preso, ya que dicha acción sería contraria a la Constitución colombiana ,según alegó.

Fuentes diplomáticas indicaron ayer además que algunos de los 20 diplomáticos en manos de los guerrilleros están dando muestras de sufrir una aguda tensión psicológica.

"Los rehenes están muy impacientes. Se sienten mal sicológicamente y están inquietos", dijo un diplomático. "Por otra parte, estamos preocupados por la situación, las negociaciones caminan muy despacio y la próxima ronda no tendrá lugar hasta mañana", añadió.

Entre los rehenes figura los embajadores de Egipto, Israel, Suiza, Estados Unidos, y los jefes de misión de nueve naciones hispanoamericanas.

Una fuente confirmó que la nueva ronda de negociaciones entre el M-19 y el gobierno colombiano será celebrada mañana.

Otros seis diplomáticos hispanoamericanos y otras 12 ó 15 personas fueron capturados cuando unos 20 a 30 miembros del M-19 penetraron en la embajada, durante una recepción, el 27 de febrero.

Los guerrilleros, representados por una pequeña mujer encapuchada, y los dos funcionarios gubernamentales celebraron cuatro conversaciones desde la captura de los rehenes, la última hace dos días.

Fuentes allegadas al gobierno indicaron que los guerrilleros redujeron apreciablemente sus demandas para la liberación de los cautivos.

DEGOLLARON EN GUATEMALA A CUATRO POLICIAS

GUATEMALA, 12 (AFP). — Cuatro detectives de la policía de Guatemala, fueron encontrados degollados en el parque de las Naciones Unidas, a unos 20 kilómetros de la capital.

Los cadáveres presentaban además, múltiples perforaciones de bala y comenzaban a descomponerse, mientras a unos 2 kilómetros del sitio apareció ametrallado el vehículo en que presumiblemente viajaban los policías.

También se informó hoy, que un dirigente sindical de Puerto Barrios, principal ciudad portuaria del Atlántico guatemalteco y epicentro de las actividades bananeras del país, fue asesinado anoche por desconocidos.

Julio Villavicencio, secretario de conflictos de la Unión Sindical de Puerto Barrios, según la prensa local, fue muerto por dos sujetos que viajaban en bicicletas.

¿LIBRES EN MAYO?

TEHERAN: LOS REHENES PODRIAN SER LIBERADOS TRAS LAS ELECCIONES

WASHINGTON, 12 (AP). — Tanto el secretario de Estado Cyrus R. Vance como el secretario general de las Naciones Unidas, Kurt Waldheim, no creen que la crisis iranio-americana, que gira en torno a los rehenes estadounidenses detenidos en Teherán se resuelva antes de mediados de mayo.

Walheim y Vance, en declaraciones separadas ayer, **aconsejaron paciencia**, pese al fiasco en que ha terminado la misión enviada por las Naciones Unidas a Irán en busca de medios de solucionar la crisis.

Vance dijo a parlamentarios nacionales que **no se espera novedad alguna hasta tanto sea elegido el nuevo Parlamento iranio**, el que no iniciará sus sesiones hasta mayo, El presidente de Irán, Abol Hassan Bani-Sadr ha pronosticado que los rehenes —cautivos hoy desde hace 130 días— no serán liberados hasta "mediados de mayo, cuando menos".

Hace dos semanas, el líder máximo de la revolución irania, ayatollah Ruhollah Jomeini, dijo que la suerte de los rehenes estaría en manos del Parlamento. Vance, Waldheim y las autoridades iranias indicaron ayer que la labor de la comisión investigadora de la ONU se hallaba solamente suspendida, y que aún puede reanudar su actividad. Waldheim dijo también haber recibido seguridades de que los rehenes se encuentran en buenas condiciones de salud.

MINISTERIO DE DEFENSA

REGISTRO NACIONAL DE LAS PERSONAS

Se pone en conocimiento de las personas que deban realizar trámites en la Sede Central, Avenida Presidente Roque Saenz Peña 671, Capital Federal, que:

— SE HA PUESTO EN PRACTICA UN SISTEMA DE ENTREGA DE TURNOS CON HASTA TREINTA (30) DIAS DE ANTICIPACION, CON LA DEBIDA INDICACION DE DIA Y HORA DE ATENCION.

— LOS REFERIDOS TURNOS PODRAN SOLICITARSE, EN EL HORARIO DE 07.00 A 17.00, DE LUNES A VIERNES.

EN CONSECUENCIA:

a) NO PIERDA SU TIEMPO.

b) NO FORME COLAS INNECESARIAS.

c) RESPETE LOS TURNOS OTORGADOS

AFGANISTAN: EXTERMINAN 100 RUSOS

ISLAMABAD, Paquistán, 12 (UPI). — Insurgentes afganos dijeron hoy que más de 100 soldados soviéticos murieron en una larga batalla. Los insurgentes son guerrilleros musulmanes que luchan en la provincia de Paktia, cerca de la frontera paquistaní.

Los guerrilleros añadieron que sus combatientes sufrieron pérdidas en los distritos de Orgu y Muntaquwana, en la provincia de Paktia, pero no dieron cifras.

"Más de 100 soldados rusos fueron muertos en una batalla que duró 48 horas", dijo una fuente rebelde en Peshawar.

Añadió que los guerrilleros islámicos atacaron una columna de tanques soviéticos y vehículos. La fuente sostiene que, en realidad, se trató de una emboscada. Los rebeldes estaban ocultos detrás de unas mesetas, entre las cuales se extiende un camino zigzagueante. El fuego se prolongó durante poco más de cuatro horas, agregaron.

♦ LO DICEN EN RUSIA

MOSCU, 12 (UPI). — El diario militar de la Unión Soviética retrató hoy a las tropas de este país en Afganistán, como huéspedes bienvenidos que le dan regalos a los niños y ponen en escena representaciones teatrales de aficionados.

El diario "Krasnaya Zvezda" ("Estrella Roja") órgano oficial del ejército soviético, dijo que "la actitud de todos los afganos honestos hacia los soldados soviéticos es de sincera hospitalidad y profunda gratitud".

El artículo parece estar tratando de desmentir informes de que las fuerzas de ocupación soviéticas son objeto de demostraciones de hostilidad por parte de la población.

En el pueblo de Hairhana, cerca de Kabul, dijo el periódico, las tropas soviéticas instalaron un puesto de asistencia médica.

"Los niños afganos de la escuela local están siempre felices de saludar a los soldados y oficiales soviéticos, que les llevan regalos, ayudan a reconstruir el edificio y realizan representaciones teatrales de aficionados", dijo el artículo.

OFERTA MES DE MARZO PROMOCION "AYUDA ESCOLAR"

VIVIENDAS TARZAN

CON PAREDES DE HORMIGON TOTALMENTE TERMINADAS

Super Chalet ANTISHOCK /80

"ES MAS CASA"

VALIDEZ DE LA OFERTA HASTA EL 31-3-80 UNICAMENTE

ANTICIPO $ 1.558.700 Y CUOTAS DE $159.000

PROXIMAMENTE EN SAN MIGUEL Y LINIERS

CASA CENTRAL: TELLIER 2133 MATADEROS

BOULOGNE Rolon 2003 Fte. Estacion CONSTITUCION Bernardo de Irigoyen 1450

AVELLANEDA Pavon 366

LUNES A VIERNES DE 9 a 20 hs. SABADOS DE 9 a 13 hs.

FUSOR

COLOSAL ROBO DE ORO Y JOYAS EN MIAMI

MIAMI, EE.UU., 12 (AFP). — Unos ocho millones de dólares de botín consiguieron el fin de semana pasado audaces atracadores, en una joyería de Miami, reveló hoy la policía.

Según una primera estimación de la compañía de seguros, los ladrones se llevaron 370 kilos de oro y varios miles de anillos, pulseras y otros objetos.

El vocero de la compañía de seguros opinó que se trata del mayor robo cometido en Estados Unidos.

Para colmo de desgracias, el propietario de la joyería posee otra sociedad que perdió, la semana pasada, unos 790.000 dólares en metales preciosos de un contenedor, en el aeropuerto internacional de Miami.

Los atracadores efectuaron su operación sin el menor erro. Estaban incluso, al corriente de que la joyería cerraba ese fin de semana, por primera vez desde hacía años. Según la policía, tras el cierre del establecimiento permanecieron dentro tres o cuatro horas, desconectaron luego un complejo sistema de alarma eléctrico y por fin pusieron manos a la obra.

"Un golpe de consumada perfección", admitió la compañía de seguros.

¡Qué Soldada!

LAS VEGAS, EE.UU., 12 (UPI). — La joven Cindy Lutz, soldado del ejército norteamericano, que fue despedida por haber posado desnuda para la revista "Play Boy", acaba de reintegrarse al mismo.

Sin embargo, no se le encomendó el cargo que ocupaba antes, en un servicio de informaciones, sino que está relegada.

MOTOS LINIERS

Sin anticipo, cuotas fijas

DESDE $ 60.000.-

Av. J. B. Justo 9655

(a 3 cdras. Est. Liniers)

COMPRE HOY SIN ANTICIPO SU MOTO 0 KM.

Nacionales o Importadas

Cuotas fijas desde $ 49.000

LOMAS DE ZAMORA

LAPRIDA 245 - Local 10

Por $ 10.000.- mensuales

el Centro Odontológico SEMA

le ofrece el primer servicio integral en odontología.

Con atención de día y de noche, sábados, domingos y feriados por una cuota mensual.

ASOCIESE

San Juan 1460/Capital Federal

273056

PLANES ESPECIALES A EMPRESAS Y SINDICATOS

ANSELMO S.A.C.F.I.

1 HELADERA

1 TELEVISOR

1 COCINA

TODO JUNTO POR UNA

Cuota fija desde $58.500.-

Contamos con toda la línea de artefactos para el hogar

Consulte

IRIGOYEN Y ALSINA

GALERIA MAYPA

Local 17 - QUILMES

Frente a la Estación

MAS FRAGIL QUE EL CRISTAL FUE TU VOZ TU FUTBOL Y TU SOL

Parece increíble, pero la Copa Libertadores siempre encierra en sus capítulos algún hecho que la empañe. Esta vez la mayoría coincide en que el responsable del revuelo fue el árbitro chileno Gastón Castro.

El juez del partido comenzó a tener inconvenientes desde que el equipo peruano se puso en ventaja por 2 a 0. A partir de ese momento el chileno hizo abuso de las tarjetas amarillas y los jugadores peruanos comenzaron a cuidarse en sus intervenciones, temerosos de que Castro los expulsara.

En la segunda etapa el "Panadero" Díaz lo cruza fuerte al "Beto" Alonso y como ya tenía una amarilla, el juez lo hecha (correcto el árbitro).

Los peruanos comienzan a retener el fútbol y su arquero Quiroga se extralimita en su tardanza por sacar desde el arco. Castro se cansa y lo expulsa también. De ahí en más el caos, los hombres de Calderón dan muestras aparentes de que quieren abandonar el campo de juego y Quiroga, bastante exaltado, quiere llevárselos a todos a los vestuarios. En ese momento el árbitro decide retirarse.

Los jugadores peruanos no encontraban explicación en los vestuarios, ya que la actitud del árbitro los dejó con 9 hombres y perdieron un partido que con 10 podrían haber empatado. El primer expulsado, **Rubén Díaz** expresó bastante amargado: **—Quiero aclarar que el foul que le hago a Alonso no fue violento y que en la jugada gané la pelota. Me di vuelta como para ir a formar la barrera y este loco me sacó la roja. Si tengo que calificar a este señor, le pongo un cero grande como una casa.** ¿Qué más podés decir del señor Castro? **—Nada más, simplemente que es HORRIBLE y que malogró un espectáculo que había empezado bien.**

Claro, todos los hombres del Sporting Cristal querían opinar sobre el chileno y el mejor jugador de ellos, **Julio César Uribe Flores** declaró: **—Estoy seguro de que este partido en condiciones normales lo ganamos. Hay algo que quiero decir y que es bastante triste, o mejor dicho lamentable. "ESTE ARBITRO ESTUVO ARREGLADO", ya que benefició a River durante todo el partido. Me parece mentira, pero es así "hubo arreglo".**

¿Pero qué impresión te causó el equipo local?

—Yo esperaba que ellos jugaran mucho mejor, en realidad solo me gustaron Carrasco, que siempre va al frente y tiene una fuerza bárbara, y Passarella que impone respeto en el fondo.

¿Ustedes estuvieron a punto de abandonar el campo de juego, no es cierto?

—Te puedo asegurar que eso no lo teníamos en mente y como buenos profesionales que somos, seguimos el partido con dos menos. Todo eso gracias a ese señor que se hace llamar árbitro. Esto fue una estafa. Nosotros no necesitamos comprar partidos. A ellos el juez los ayudó.

El clima era bastante caliente en el vestuario del Cristal, como para que éste se rompa en cualquier momento. En medio de ese laberinto de quejas surgió la voz experimentada de un caballerazo, **Héctor Chumpitaz**, quien muy serenamente nos comentó:**— Si hay algo que me sorprendió, fue que en solo 10 minutos sacó 7 tarjetas amarillas, algo insólito.**

¿En todos sus años de deportista presenció un escándalo así?

—Le puedo asegurar que no, este es el disturbio más grande de mi vida.

Hay algo que quiero aclarar, el Cristal jugó muy bien hasta que comenzaron a llover tarjetas amarillas. De ahí en mas tuvimos un poco de temor.

Un grupo de allegados a la delegación peruana comentaba acalorado el desenlace del encuentro y por ahí se escuchó una voz que dijo:**— Si este partido lo dirige Ramón Barreto, sale mucho mejor. No te das cuenta de que los uruguayos son más vivos. Además a este equipo de River le falta bastante organización. Cuando estaban con dos jugadores más, no podían hilvanar ninguna jugada.**

El comienzo de la polémica. Jugadores en el medio del campo. Desconcierto.

Los hombres del Sporting se van del campo para regresar luego de 15 minutos.

QUIROGA NO ENTIENDE NADA; CULPA A RIVER, AL ARBITRO, A TODOS

Explicá si Podés, 'Chupete'

Quiroga, el principal personaje de todo el problema.

Fue el epicentro de todas las preguntas, en un vestuario bastante "caldeado". Claro, momentos antes, sobre el campo de juego, en una actitud bastante desleal, había protagonizado un espectáculo muy lamentable. Ramón Quiroga, sentado sobre un improvisado banco, con el torso desnudo y manteniendo un trozo de hielo sobre el ojo derecho, se mostraba muy molesto por su expulsión.

"Vos viste el partido, así que podrás tener una opinión del árbitro. No puede ser lo que hizo. Nosotros no vinimos a golpear, sino a jugar al fútbol, que es el lema del Cristal. Sin embargo el juez en cada jugada en que nosotros íbamos a pelear una pelota con los hombres de River, nos mostraba la tarjeta amarilla. Tuvimos 6 amonestados por esa razón".

—¿Qué pasó en la jugada de tu expulsión?

—Lo que todos vieron. Fui a hacer el saque del arco y el juez que estaba cerca mío me expulsó. ¿Los motivos? No lo sé.

—¿Vos estabas amonestado por demorar el juego y en esa jugada, te dijo algo?

—¿Yo hice tiempo? Si cada vez que la pelota se iba fuera del campo, venía inmediatamente. ¿No viste que había cuatro o cinco fotógrafos que tenían la camiseta de River puesta y se mataban por devolver enseguida la pelota? Además estaban esos tipos con los buzos colorados que ni bien venía la pelota ya la estaban atajando. Desde que juego al fútbol, nunca me entregaron tan rápido la pelota como esta noche. Además ¿qué pretendía el árbitro? ¿Que no tomara carrera para patear? Nunca vi a un arquero que hiciera eso. El saque desde el arco es fundamental. Si no está bien hecho, provocás un contragolpe.

—¿Y luego qué pasó?

—La quería preguntar al técnico a quién iba a reemplazar. El árbitro se asustó por la gente que entró a la cancha y me dijo que había dado por terminado el partido. Por ese motivo le dije a los muchachos que nos fuéramos. Ahora, lo que pasó después en los camarines y lo que resolvieron entre ellos, no lo sé. Lo que sí puedo decir es que fue una vergüenza todo lo sucedido. El árbitro no tiene autoridad suficiente para dirigir estos partidos de Copa.

Una y otra vez se repitió el monólogo. Por supuesto que cada uno quiere tener la razón y mostrarse como inocente. Ramón Quiroga así lo hizo. A su lado se escuchaban voces de lamentos provenientes de integrantes de la delegación del Sporting Cristal.

Enseguida vino la orden del técnico Calderón para marchar rumbo al hotel. La fila india rumbo al micro que esperaba también fue un concierto de lamentos. ¡Cosas del fútbol!

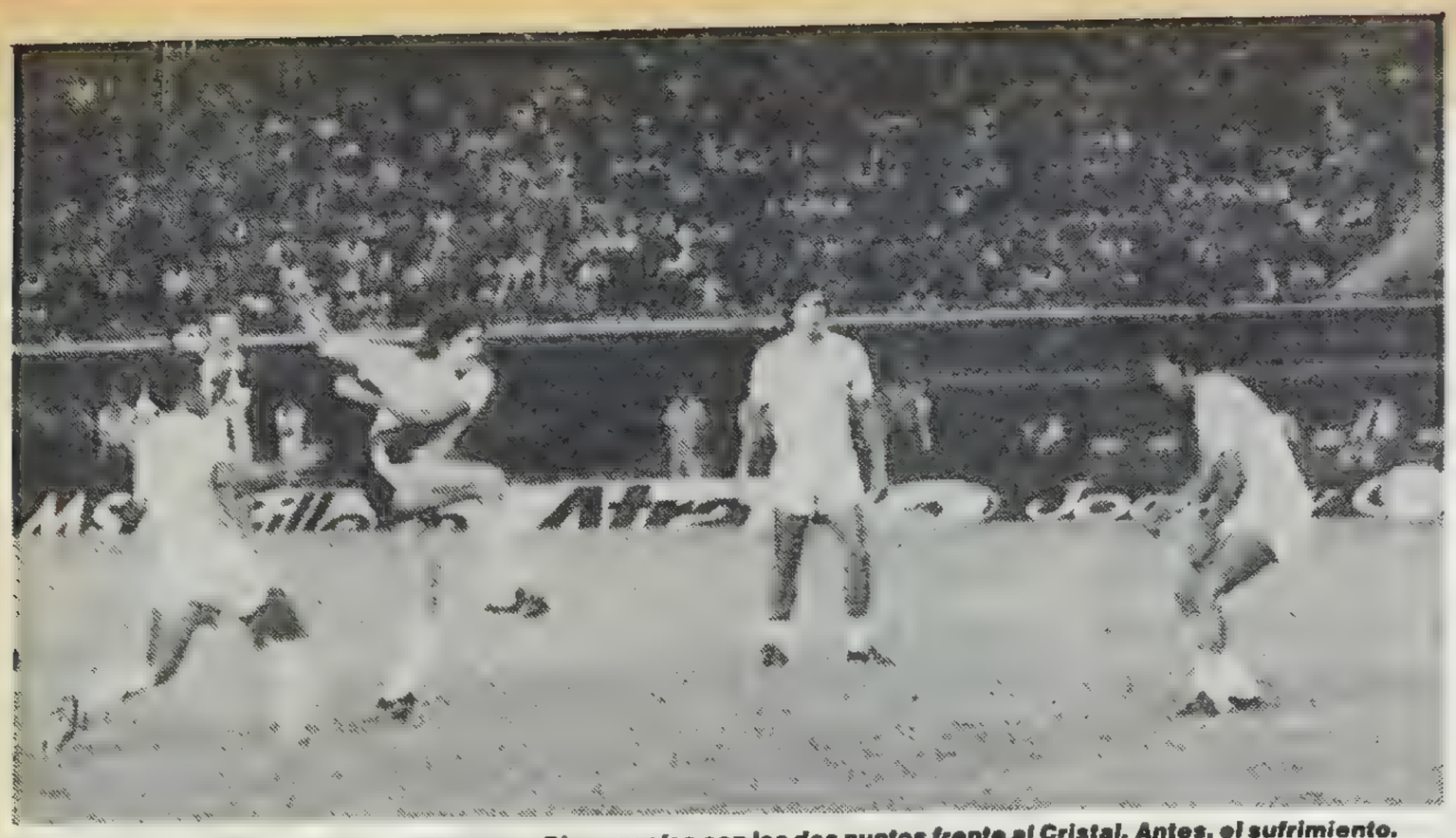

Definición a lo crack. Luque no perdona y River se alza con los dos puntos frente al Cristal. Antes, el sufrimiento.

Quiroga se ganó la expulsión, pero no quiere irse.

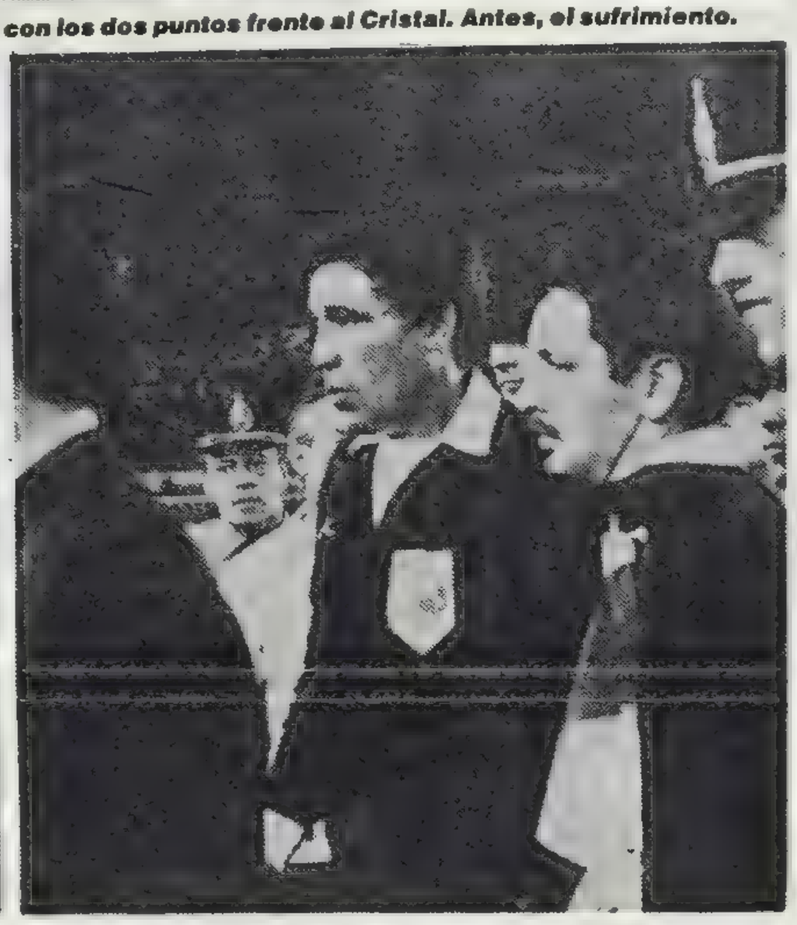

¡Qué alhajas del referato sudamericano! Castro y Barreto.

LA "BAN
UNA CO

River Tuvo Solo el Segundo Tien

No se puede discutir la victoria de River (3), pero no hay duda de que la consiguió con muchos "bemoles" y le costó muchísimo arribar al ajustado 3 a 2. Sporting Cristal (2) fue un rival de cuidado que expuso un fútbol atildado de toque al pie y al vacío en el cual el equipo local se vio atrapado en algunos sectores, por ejemplo el medio campo y sorprendió inicialmente en su retaguardia cuando el visitante, en dos claras jugadas, impuso una ventaja de dos a cero.

Percy Rojas fue el primero en "desnudar" las falencias defensivas al mostrarse solo y vencer a Fillol tras pase de Oblitas. Enseguida Uribe colocaba el segundo tras rematar corto luego de recibir de un rebote en Fillol tras un remate del mismo delantero. Esto cayó como un balde de agua fría en los jugadores riverplatenses. Comenzaron a sucederse los yerros, mientras los del Sporting con criterio e inteligencia retrocedían, tapaban e iniciaban el avance entrelazados por Chinchay, Quesada y Uribe, mientras Oblitas y Percy Rojas eran las incisivas puntas del armado peruano.

Por suerte para River, un minuto después del segundo gol, Carrasco, su mejor jugador, con un rendimiento parejo en toda la noche, metió un "chutazo" espectacular de tiro libre por arriba de la barrera y puso un poco de tranquilidad en la azorada formación local. Sin embargo a pesar del dominio, River no e "llave" para abrir la de tal. Ni Luque, ni Ramó ban algo útil por las pu sorbidos por Soria y Nav por el centro Alonso función ofensiva, en tar corría por todos lados buscar alguien para el d Carrasco el que lo ac mostraba decisión en e rival.

EN SINT

RIVER: Fillol; Comel Passarella y Tarantini; los Santos y Carrasco; Alonso y Luque. DT: L
SPORTING CRISTAL: S.T. Bazán); Soria, (Chumpitaz) y Naval Chinchay y Uribe Mo Rojas y Oblitas Reyna). DT: Calderón.
Goles en el primer tiem Rojas (SC), 14m. Urib Carrasco (RP).
Goles en el segundo tie López (RP) y 32m. Luq
Incidencias: 9m. (SC) Rubén Díaz (SC) y 28 Quiroga (SC).
Arbitro: Castro, de Ch
Cancha: River.
Recaudación: $ 523.67

Torre celeste, para celebrar el gol de Uribe

Mano Innecesaria

• CALDERON: "ELLOS NO PRECISAN AYUDA"

La camiseta celeste, totalmente mojada de transpiración. Un "río" de agua le bañaba todo el rostro. Pero igualmente don **Marcos Calderón**, director técnico del Sporting Cristal, todavía tenía reservas para contestar al periodismo, dentro de un vestuario que hervía de calor, pero también por la "bronca" de un arbitraje que los había perjudicado totalmente: **"Todo estaba saliendo bien hasta que el referí nos arruinó con las expulsiones del Panadero Díaz y del arquero Quiroga. Creo que River no necesitaba de la mano del árbitro para ganar**

—Arbitraje al margen ¿cómo vio el trabajo de Cristal?

—En el primer tiempo fue extraordinario. Jugando un fútbol de jerarquía y mostrando la personalidad y técnica del equipo. Conseguimos los dos goles y de no haber comenzado a influir el trabajo del referí, hubiéramos seguido en ese ritmo.

—Sin embargo advertimos que en el segundo período, Cristal jugó más parado, sin la velocidad del comienzo.

—Es cierto. Mis muchachos sintieron bastante el esfuerzo y llegaron al descanso muy ahogados por la temperatura elevada.

—Lo vimos hablar con él antes de la suspensión ¿Qué le dijo?

—Fíjese qué falta de personalidad. A mí me comunicó que el partido estaba terminado y después al verse presionado por los dirigentes expresó que lo había suspendido hasta que se desalojara el banco de suplentes.

De Entrada, Menospreciamos al Cristal

Después de haber sufrido la angustia de un partido muy accidentado, en cuanto a incidencias, en el vestuario riverplatense, recién estaba haciendo nido la alegría de haber ganado el primer encuentro en esta Libertadores.

Uno de los mejores jugadores el uruguayo Carrasco, con la serenidad que acostumbra a vertir sus palabras, expresó: "Estaba seguro de que si creaban un par de tiros libres sobre la izquierda, cuestión de que pudiera "chanflear" de derecha, convertiría algún gol. Labruna ya le había dicho a Passarella que me dejara rematar cuando se presentaba favorable para mi pierna. Daniel y el "Beto" tenían orden de encargarse de las infracciones que se produjeran en el centro y la derecha del ataque. Me siento contento porque a medida que intervengo más en el juego, adquiero más distancia y fundamentalmente confiaza, que es la que me transmite el público cuando grita 'uruguayo'.

Presente frente a Racing, para marcar el único tanto, así como también para darle esta peleada victoria de River, Luque conversó con nosotros: "A pesar de que todavía no adquirí el nivel futbolístico que yo quiero para mí, me reencontré con la red, que es la única realidad de los delanteros. Labruna nos dijo a Díaz y a Alonso que nos moviéramos sin puestos fijos, que rotáramos con cierta preferencia, que me recostara un poco sobre la izquierda. Creo que cumplí con sus órdenes porque el gol lo convertí por el medio".

El calor del cemento todavía nos se había enfriado mientras J.J.López comentaba: "Somos un poco los culpables de que haya ocurrido esto, porque salimos a definir de entrada y permitimos que, con dos contragolpes, nos complicaran el resto del encuentro. Con dos goles arriba el Cristal trató de retener y congelar cada minuto. Después sucedió toda esa situación lamentable.

Alonso agregó: "Nos confiamos demasiado en nuestras fuerzas, menospreciando un poco a los peruanos. Estos demostraron que su fútbol sigue vigente y que se nos hará difícil ganar allá".

EL "PITO NEG

Muchas veces a lo largo de todas las disputas por la Copa Libertadores, se dijo que los partidos se ganaban fuera de la cancha o que los árbitros eran los que definían los resultados. Incluso, si algo ha caracterizado a este tipo de torneos han sido, precisamente, los malos arbitrajes. El de anoche, a cargo del señor **Gastón Castro**, de Chile, ha servido para seguir acrecentando esa serie de versiones o rumores.

El árbitro chileno, con sus fallos —debemos creer que en los moment había hecho dos goles de bién lo per aplicación d bemos creer ción fue, de amarilla a

A los 2

NDA" TOCO POR OPA Y NADA MAS

Tiempo; los Peruanos, sin Garra

er se encontraba la
ir la defensa del Cris-
al Ramón Díaz aporta-
or las puntas, bien ab-
ria y Navarro, mientras
Alonso poco hacía en
a, en tanto J.J. López
los lados tratando de
para el diálogo, siendo
ue lo acompañaba y
sión en el área grande

SINTESIS

; Comelles, Lonardi,
arasini; J.J. López, De
Carrico; Ramón Díaz,
ue. DT: **Labruna.**
RISTAL: Quiroga (30m.
; Soria, Rubén Díaz
y Navarro; Quesada,
Uribe, Mosquera, Percy
Oblitas (42m. S.T.
alderón.

ner tiempo: 12m. Percy
4m. Uribe (SC) y 16m.
.

gundo tiempo: 4m. J.J.
32m. Luque (RP).
9m. (ST) expulsado
(SC) y 28m. expulsado

o. de Chile (mal).

:
$ 223677.000.-

"J.J." había sido uno de los que habían intentado tirar de la media distancia y tuvo su premio a poco de comenzado el complemento cuando consiguió el empate con un hermoso remate desde 20 metros. Esto reanimó al ganador, quien con mayor movilidad en su ataque, bajando Alonso unos metros, entrando Luque en diagonal y llegando más el pibe Díaz al fondo para que Quiroga comenzase a pasar varios sobresaltos. El juez que había repartido muchas amarillas a los peruanos expulsó a Rubén Díaz por juego brusco (estaba amonestado) a los 9 minutos y a Quiroga sobre la media hora por demorar el juego, también ya tenía amonestación. Desde allí el descalabro de Sporting, el retiro del equipo, su vuelta y la reanudación con el gol de Luque, el triunfo. En definitiva un "cristal" que "mareó" bastante a los riverplatenses.

• • •

Una fuerte discusión tuvo el periodista peruano Tito Navarro de Radio Victoria, de Lima, con el encargado de la Empresa Nacional de Telecomunicaciones acreditado anoche en River, al negarle esta persona al hombre de prensa extranjero el servicio de la línea telefónica, según declaraciones de Navarro, el cual se identificó como un hombre que no tiene pelos en la lengua y que ello ya le ha valido muchos problemas.

DE PUNTA A PUNTA

	J	G	E	P	Gf.	Gc.	PTS.
VELEZ	2	1	1	—	2	—	3
RIVER	2	1	1	—	3	2	3
S. CRISTAL	2	—	1	1	2	3	1
CHALACO	2	—	1	1	—	2	1

PROXIMOS PARTIDOS

14/3	Vélez - S. Cristal	(en Vélez)
25/3	River - Chalaco	(en River)
27/3	Vélez - Chalaco	(en Vélez)
9/4	S.Cristal - Vélez	(en Lima)
15/4	S.Cristal - River	(en Lima)
18/4	Chalaco - River	(en Lima)
25/4	Vélez - River	(en Vélez)
25/4	S.Cristal - Chalaco	(en Lima)

Terminó el "partido de Gastón Castro", pésimo árbitro chileno. Ganó River por 3 a 2, pero dejando muchas dudas.

¡No se compliquen, el problema es de ellos! La orden de Labruna, a Comelles.

¡Sin Punteros!

LABRUNA: 'QUISE QUE TOCARAN'

Un pañuelo bastante humedecido, intentaba secar las gotas de sudor que corrían por su frente. El sufrimiento que implicaba el desarrollo del partido se veía reflejado en su rostro mientras una a una contestó nuestras preguntas. Acá le detallamos nuestro diálogo con Labruna.

—¿Difícil, Angel?

—Mucho más de lo que esperábamos. Para colmo de males nos meten esos dos contragolpes de entrada y nos complican todo lo que vino después...

—Sí, pero también tiene que tener en cuenta que River jugó sin punteros.

—Eso lo tenía establecido de antemano, porque de acuerdo con las características del Cristal pensé que era mejor que llegáramos en bloque y tocando. Además tenía a Ortiz desgarrado, Commisso no bien físicamente.

—¿Quién le gustó de los peruanos?

—Solo me fijé en River que es el equipo que dirijo. Lo demás no me interesa.

—¿Tenía conciencia de que el Cristal jugaba tan bien?

—Sabíamos que andaban, no voy a venir a descubrir yo a jugadores como Chumpitaz, Oblitas, Navarro, Percy Rojas...

—¿Pensó en algún momento del partido que podían perder o empatar?

—Ni cuando Uribe metió el segundo. Creo ciegamente en mi equipo.

—Qué pasará con River cuando vaya a Perú?

—Creo que todos estos incidentes pueden llegar a crear un mal ambiente en nuestra contra, pero tenemos hombres fogueados para estas situaciones y aunque nos cueste un "Perú", conseguiremos buenos puntos para la clasificación.

EGRO" DE LA VELADA

e que involuntarios— benefició a River en
momentos en que el fútbol del Cristal ya
a hecho estragos en la defensa local y tenía
zoles de ventaja en el marcador. Pero tam-
lo perjudicó al no tener la mínima idea en la
ación de la "ley de la ventaja" (para él, de-
os creer que no existe). Su única preocupa-
fue, de "movida", amonestar con la tarjeta
rilla el foul más insignificante.

ne fin del complemento amonestó a "Chupete" Quiroga por demorar la salida de la pelota desde su arco y a partir de allí inició su persecución contra el arquero visitante, hasta llegar a su expulsión.

Entendemos que la Confederación Sudamericana de Fútbol debe tomar cartas en este asunto y eliminar de sus registros a jueces como Gastón Castro que no son ninguna garantía para ningún partido internacional. Que se haga justicia.

Selecciones Trabajando Duro

Desde hoy en adelante habrá duro trabajo para los seleccionados de la Asociación de Fútbol Argentino. Esta tarde, a las órdenes del DT César L. Menotti, todo el plantel convocado inició los entrenamientos a fin de poner al equipo a punto a los efectos de cumplir con la jerarquía de un campeón mundial los venideros partidos programados para mayo por varios países de Europa.

De ese plantel saldrán luego los jugadores que cumplirán varios internacionales en la Argentina y a fin de año participarán en el Mundialito a cumplirse en el Centenario de Montevideo.

El plantel mayor trabajó a las órdenes de Menotti, quien previamente realizó una charla con los jugadores y efectuó, además, ejercicios con el preparador físico Rodolfo Pizzaroti.

Hoy lo hicieron en el Centro Deportivo del Ejército Argentino, situado en avenida General Paz y Constituyentes, en Villa Martelli, pero en abril practicarán en la quinta de la fundación Natalio Salvatori hasta la partida hacia Europa. Se evidenció en el entrenamiento de hoy buen ambiente de camaradería y el deseo unánime de realizar el trabajo con mucha voluntad y de la mejor manera posible, cosa que conformó plenamente a las exigencias del técnico Menotti.

◆ TAMBIEN EL JUVENIL

Por rara coincidencia, también esta tarde reanudó sus prácticas la Selección Juvenil de la AFA. El escenario fue otro: la cancha del club Comunicaciones, bajo la dirección de Ernesto Duchini.

SE ARMO LA DE SAN DIEGO

Escándalo: Perdieron 'Bichos' y el Fútbol

Diego, su "ayudante" y su papá. Al principio, temieron lo peor. Después, volvieron las sonrisas.

SANTIAGO, Chile, 12 (EFE).— En un accidentado encuentro, Colo Colo de esta ciudad derrotó merecidamente a Argentinos Juniors de Buenos Aires por 3 tantos a 2. Fueron expulsados Domenech en el primer tiempo y Molnar y Ríos en el segundo. Maradona, de la cancha al hospital.

El encuentro fue organizado por un canal de televisión y los cronistas deportivos de Chile en beneficio del Colo Colo, que está atravesando una de las peores etapas económicas de su historia

El partido finalizó antes del tiempo reglamentario, ya que los jugadores de Argentinos abandonaron el campo de juego en desacuerdo con el árbitro, fueron recibidos cuando ingresaban al vestuario con una lluvia de botellas.

Todo comenzó cuando sobre el filo de la terminación del encuentro el juvenil Diego Maradona fue objeto de infracción por un adversario, lo que motivó la salida del hábil volante en camilla del rectángulo de juego, y su posterior traslado a un hospital para sacar radiografías. Molnar, que había entrado en lugar de Petti, y Ríos reaccionaron contra el árbitro Víctor Ojeda y recibieron como respuesta la tarjeta roja, que ya en el primer tiempo viera el marcador Domenech.

Los argentinos decidieron entonces abandonar el campo de juego. Seis de ellos volvieron al campo para continuar el partido. Ante este hecho, Ojeda resolvió dar por finalizado el encuentro.

Pero ya en el primera etapa, habían ocurrido incidentes que desnaturalizaron el carácter amistoso que tenía el encuentro, si bien en esa fracción, el partido tuvo momentos de buen fútbol, con los dos equipos lanzados a la ofensiva.

Pero a los 42, se produjo el primer incidente de la noche. Orellana recibió un centro de Ponce dentro del área, y de "chilena" remató al arco, la pelota fue rechazada por Rigante, y fue a los pies de Caszelly, quien puso el uno a cero. Los jugadores argentinos reclamaron posición adelantada del delantero de Colo Colo, pero la protesta fue desestimada por el señor Víctor Ojeda. La suspensión duró 5 minutos.

A los cinco de la segunda parte, Caszelly, luego de realizar una doble pared con Ponce, puso el dos a cero. Pero a los 11 y 32 minutos, Molnar lo empataba transitoriamente, ya que a los 44, Ponce, de tiro libre, concretó el definitivo 3 a 2.

EN SINTESIS

COLO COLO: Osben, Galindo, A. Herrera, L. Herrera, Díaz, Inostroza, Vasconcellos, Rivas, Ponce, Caszelly y Orellana.

ARGENTINOS: Rigante, Carrizo (Vidal), Beaulieu, D'Angelo, Domenech, Giusti, Solari, Maradona, Espíndola (Ríos), Petti (Molnar) y Morel.

Goles en el primer tiempo: 42m. Caszelly (CC).

Goles en el segundo tiempo: 5m. Caszelly (CC), 11 y 32m. Molnar (A), 44m. Ponce (CC).

Incidencias: PT. 35m. expulsado Domenech. ST. 44m. expulsados Molnar y Ríos de Argentinos

Arbitro: Ojeda.

Maradona: "Creí que Estaba Quebrado y Lloré Mucho..."

Muy dolorido y caminando con mucha dificultad, como si volviese de la guerra, regresó hoy al mediodía Diego Armando Maradona, quien integrando su equipo de Argentinos Juniors resultara lesionado en la pierna derecha en ocasión de enfrentar, en el estadio Nacional, al conjunto local de Colo Colo, en un encuentro amistoso jugado anoche.

Diego, que regresó antes que el plantel de La Paternal, ya que hoy debía presentarse a la convocatoria de Menotti, volvió acompañado por el médico de la institución, Alberto Pienovi, el presidente de la misma, Próspero Consoli y también por su "ayudante".

Esperaban en la estación aérea de Ezeiza los padres del crack, algunos amigos y **CRONICA**, como único órgano periodístico. Así pudimos dialogar con Diego, quien muy demacrado y dolorido expresó: **"El golpe fue terrible. Me pegaron de atrás y sin pelota. La jugada fue sobre el sector izquierdo. Me fui hasta el fondo y mandé el centro atrás con la zurda. Cuando ya no tenía la pelota recibí un 'hachazo' barbaro, sobre la rodilla derecha. Caí retorciéndome de dolor. Sinceramente creí que me habían quebrado. Te juro que no pude impedir que se me cayeran las lágrimas. Cuando vino la camilla y me sacaron supuse que la lesión era grave. Después en los vestuarios, el doctor Pienovi me revisó mejor, pero al observarle la seriedad del rostro, me preocupé aún más. Enseguida me pusieron hielo, pero por 15 o 20 minutos no podía mover la pierna. Después sí, entonces me tranquilicé, pero no del todo".**

Acompañando a Maradona, por el hall de Ezeiza, caminamos junto al doctor Pienovi, quien nos habló sobre la lesión de Diego "En un principio, cuando lo revisé en el campo de juego y posteriormente en los vestuarios, me asusté de verdad. La pierna derecha no tenía flexión. No la podía ni mover. Pensé en algo serio sobre el ligamento lateral interno. Luego de colocarle hielo por espacio de media hora y volverlo a revisar, comprobé que la lesión no era muy seria, pero sí muy traumatizada. Posteriormente, lo trasladamos a un sanatorio local para tomarle algunas placas radiográficas, las que afortunadamente no dieron nada complicado. Pero como al principio no me dejaron entrar con Diego, para mayor seguridad lo voy a trasladar hasta el servicio de traumatología del Hospital Italiano".

Hasta el citado nosocomio llegó **CRONICA** detrás del auto de Diego. Con mucha dificultad llegó Maradona hasta los consultorios de traumatología, donde allí fue revisado por el doctor Raúl Madero, facultativo de dicho servicio y jefe del Departamento Médico de Argentinos Juniors.

El doctor Madero procedió a revisarlo, aplicarle una infiltración y colocarle una férula de yeso. Después nos informó **"Afortunadamente lo de Diego no pasa de ser un fuerte golpe sobre el ligamento lateral interno de su rodilla derecha, pero se salvó raspando de que no se lo cortaran. Tendrá para 7 ó 10 días de reposo y luego veremos la evolución. Creo que va a andar bien ".**

Maradona, con caíza de yeso. Por un par de semanas va a estar ausente de las canchas. En Chile, le dieron como en la guerra...

Los Jugadores del Gijón Fueron Emplazados por Grupo en Huelga

GIJON, 12 (AFP).— Cuando el plantel profesional del club Gijón entrenaba normalmente, se apersonó en el lugar una comisión que representaba al personal de una empresa metalúrgica, que se encuentra en estado de huelga. Dicha representación intentó encontrar en los jugadores el apoyo a la medida de fuerza que mantienen. Esto produjo diversos incidentes entre los componentes del plantel y los obreros, ya que aquellos se negaron a firmar el pliego que estos últimos les presentaron.

Esta actitud de los jugadores motivó la amenaza de represalias, luego de que los jugadores consultaran al presidente del club Manuel Vega Arango, y tomaran la decisión antedicha.

A partir del momento de los incidentes, fuerzas policiales custodian las instalaciones del club, para evitar nuevos choques entre los huelguistas y los futbolistas

◆ FONDOS PARA EL MUNDIAL '82

MADRID, 12 (AFP).— El próximo 12 de abril, se realizará el primer sorteo extraordinario de la Lotería Nacional Española, destinado a recaudar fondos en procura de paliar los gastos del campeonato mundial que se celebrará en España durante 1982. El referido sorteo se efectuará en la ciudad de Sevilla

El Real Comité Organizador del Mundial España'82, obtendrá de este primer sorteo, de los tres previstos, un beneficio de unos 700 millones de pesetas (10,5 millones de dólares aproximadamente).

Parece que 'Dinamita' Encenderá la Mecha en el Vasco da Gama

BARCELONA, 12 (ANSA, DPA, AP).— Debido a que directivos del Barcelona y el Flamengo de Brasil no se pusieron de acuerdo por la transferencia del delantero Roberto "Dinamita" de Oliveira, las negociaciones ahora están entabladas entre el club catalán y el Vasco da Gama, también de Brasil

El Flamengo, que resultó ser el primer interesado en recuperar los servicios del jugador, que no rindió de acuerdo con sus antecedentes con la camiseta de los azulgrana, desistieron de continuar las tratativas, luego de que fueran rechazados por los españoles los 600.000 dólares que ofertaron por el pase, ya que el Barcelona pretende recibir los 800.000 que pagó hace unos meses

En el transcurso de las negociaciones, los brasileños alegaron que el club español aún les debe dinero

Este fracaso en las negociaciones, impulsó al Vasco da Gama a iniciar gestiones con el club español para repatriar a "Dinamita".

◆ LIVERPOOL SE ALEJA

LONDRES, 12 (AFP, AP).— El Liverpool de Inglaterra se afianzó en su posición de líder del campeonato inglés de fútbol al derrotar al Manchester City por 2 a 0, en la jornada dedicada a los encuentros suspendidos.

Por la misma fecha, el Nottingham Forest, en gran demostración, aplastó al Tottenham Hotspurs, donde juegan los argentinos Ardiles y Villa (este último no jugó por estar lesionado) con un contundente 4 a 0.

"RATTIN ES DE BOCA"

...Y de la Boca no se Va. Así Dijeron Ayer

—En la reunión, solo se trataron diversos temas de la institución, pero nada sobre la renuncia del técnico Antonio Rattin, porque él en ningún momento la presentó. Algunos manifestaron que, en los vestuarios, declaró que había entregado la misma. Sin embargo, ya que tengo muchos años en esto, puedo decirles que en esos momentos se suele manifestar cualquier cosa ..

Así comenzó Alberto J. Armando sus declaraciones a los medios periodísticos que habían ido a conocer lo que podía acontecer en la reunión de la comisión directiva de Boca.

—Con Rattin no hay ningún problema. Mañana (por hoy) almorzaré con él para tratar la situación del plantel y hablaremos de otros temas. La comisión directiva le ratificó totalmente su apoyo al técnico.

Después de estas palabras se dispuso a responder a quienes le preguntaron sobre la situación actual del plantel, en materia de contratos.

—El año pasado, a esta altura, prácticamente ninguno lo había firmado. Ahora todo es distinto, ya que diez jugadores lo renovaron. Creo que en pocos días más, lo harán seis o siete más... A pesar del fracaso del pedido a los socios de una contribución de dos dólares para paliar el deficit económico, la situación del club es ahora mucho más alentadora en ese aspecto. Con una política austera, hemos reducido el mismo en un 35 por ciento...

A la reunion, además de los directivos concurrentes, asistieron representantes de la hinchada. Entraron al recinto, asistieron a las conversaciones, y más tarde escucharon la improvisada conferencia de prensa. Cuando se le preguntó al titular boquense sobre las razones de esa asistencia, Armando fue terminante...

—La numero 12 asistió con el afán de apoyar la gestión de los dirigentes. El momento es difícil, y la hinchada sabe que Boca tiene que estar unido. Por eso asistió. Para apoyar y para saber como marcha la institución...

—Señor Armando, ¿queda Rattin?

—Rattin es el técnico de Boca. Es hombre de Boca. Rattin es Boca...

—Señor Armando ¿quién es el culpable?

—Boca no quiere culpables. Boca necesita soluciones...

En suma, no pasó nada. Pero claro, y esto fue afirmado por otro directivo concurrente a la reunion: "**Si Boca pierde el domingo, de aquí se van varios...**". Ahora habrá que esperar si los resultados no se dan a favor. Mientras tanto, Rattin sigue queriendo encontrar el rumbo. Lo lamentable es que suceda todo lo que fatalmente sucede en estos casos. Como si existiera un clise para las actitudes. Las declaraciones le ganan a los acontecimientos. Es que son muchos los que se quieren salvar. Y por ahí ya se leyeron opiniones que, aunque después sean desmentidas, nadie duda de que fueron realizadas. Y en ellas quedan al descubierto los desencuentros que existen en la intimidad boquense.

Armando habló claro sobre el "caso Boca".

¿El almuerzo de la paz? Armando, Rattin y el "profe" Alvarez, hoy comieron en céntrico restaurante como para desmentir versiones.

RETORNO EL HEBER, PERO TODAVIA NO PUEDE JUGAR

Volvió al entrenamiento pero todavía no está en el mejor estado físico. El Heber Mastrángelo, uno de los "grandes esperados" por todo Boca, se refirió a CRONICA de esta manera...

—La rodilla sigue igual. Acumula agua y no me deja mover con tranquilidad. El doctor Gioiosa me dijo que tuviera paciencia porque la recuperación era lenta. Por ahora puedo hacer algunos abdominales y ejercicios con pesas...

—Pero... ¿nadie te dio fecha para la reaparición?

—¿Querés que te diga la verdad? No sé si voy a poder seguir jugando. Aunque parezca mentira, esto es más grave de lo que todo el mundo piensa. Hasta yo me estoy sorprendiendo. Si no estoy en total plenitud, no vuelvo. Boca necesita de gente entera. Gente que pueda jugarse a muerte. No es momento de entrar para salir a los diez minutos. Y tal como estoy, no creo que pueda aguantar más de esos diez minutos que te dije.

Entrenamiento y Palabra del "DT"

Primero se disculpó. La espera había sido larga pero después el "Rata" explicó: "Lo que pasa es que estuve hablando con el "profe" sobre el actual estado físico del plantel. Y me entretuve mas de la cuenta". Con la naturalidad y simpleza de siempre. Con el rostro un poco gastado por este duro momento, el técnico de Boca hizo frente al periodismo. Porque el periodismo sabe que como técnico, hombre e hincha de Boca, Rattin está haciendo todo lo posible para paliar esta difícil situación. Quizá otras hubieran sido las preguntas y obviamente cambiarían las respuestas, si el ex gran número cinco hubiese asumido en otra oportunidad, con una pomposa ceremonia, mucha plata, planes y jugadores enteros.

La pregunta obligada sobre la posible formacion del equipo para el domingo en que Boca debe enfrentar a San Lorenzo. Rattin dijo que todavía no sabía: "no me pregunten si voy a hacer algún cambio porque eso no lo voy a decir", concluyó Rattin. Poco después, el técnico de Boca se retiró presuroso a cumplir con otros compromisos. Un piso más arriba, la comision directiva de Boca le había ratificado totalmente la confianza. Cosa logica porque no nos olvidemos que cuando Rattin asumio habia solicitado un largo plazo para poder obtener resultados positivos. Si bien hasta ahora todas le jugaron en contra, tiene aún tiempo para que la taba se dé vuelta es lo que espera la mitad más uno con ansias. Esa hinchada que brinda su apoyo incondicional y que alienta aún después de la catastróficas y consecutivas derrotas. Claro que Rattin no solo tiene que luchar con la suerte adversa. Lucha contra algo así como el hombre invisible. Y sin verlo, será difícil, muy difícil, aunque no imposible vencerlo.

♦ ACLARACION

22.30: Discamos el número de teléfono del doctor Pedro Orgambide, vicepresidente de Boca. Enseguida el diálogo:

—Doctor Orgambide, lo molestamos porque tenemos entendido que la comisión directiva de Boca está disgustada con CRONICA vespertina.

—Eso es inexacto. No sé quien se lo dijo.

—Pero doctor, nos aseguraron que tendríamos la entrada prohibida a la sede del club y nos acusaban de "no dar la cara"

—Eso es incorrecto. Ustedes saben bien que no tenemos porque decir semejante cosa. La información que ustedes difundieron es totalmente objetiva y correcta.

Palma Tendrá su Oportunidad

Sergio Víctor Palma ante una nueva chance mundial.

SEGUN EL CONSEJO, PELEARA CON AYALA

Sergio Palma vuelve a ser noticia. Mientras se recupera de la intervención en el brazo izquierdo a que fuera sometido recientemente, acaba de recibir, con natural alegría, la información que indica una nueva posibilidad de combatir por la corona del mundo en la división de los supergallos, esta vez en la versión del Consejo Mundial de Boxeo.

El actual poseedor del título, el portorriqueño Wilfredo Gómez, está a punto de cambiar de categoría haciendo efectivo su antiguo deseo de alternar en la división superior. Gómez ya tiene programada una pelea eliminatoria con el pluma nigeriano Eddie Ndukwu, cuyo ganador disputará el cetro al mexicano Salvador Sánchez, el mismo que destronara hace poco tiempo al "indiecito" Danny López. Por lo tanto, el CMB tiene prevista la pelea entre Palma y el estadounidense Mike Ayala.

Mike Ayala ocupa, en este momento, el primer lugar en el ranking y nuestro compatriota, el tercero. Según lo que pudo establecerse, el ganador de dicho enfrentamiento, tendrá que defender el título obligatoriamente ante el dominicano Leo Cruz —segundo en la clasificación— en el término de los 90 días posteriores al combate.

La novedad no deja de ser interesante para el futuro de Palma. Porque ahora seguramente tendrá la posibilidad de elegir rival, ya que la Asociación siempre le reserva el derecho a una revancha frente a Ricardo Cardona, su ajustado vencedor el último 15 de diciembre, en Barranquilla. Vale la pena hacer un poco de historia y remontarse a declaraciones del campeón argentino y sudamericano en las que aseguraba no tener preferencias para medirse con tal o cual adversario, fuera —en aquel momento— Gómez o Cardona. Si Palma no objetó jamás a Gómez, un peleador fuera de serie, se cae de maduro que menos inconvenientes aún tendrá para aceptar la pelea con Ayala.

De todos modos, todavía no hay una comunicación oficial al respecto. Pero estos son los planes del Consejo. El chaqueño, durante el transcurso de 1980 accederá nuevamente a una chance que merece largamente luego de su gran desempeño ante Cardona. La revancha con éste, según se informó originalmente, podría efectuarse a mediados de junio. Veremos qué fecha propone el CMB para la eliminatoria con Ayala. Con la definitiva seguridad de contar con rivales, fechas y escenarios oficiales, Palma y la gente que maneja su campaña no tendrán más que optar por uno u otro.

Lo importante es saber que su categoría de "primera serie" continúa vigente. Además, en aproximadamente 40 días, podrá volver al gimnasio para realizar ejercicios livianos y recobrar su mejor forma. Las intervenciones quirúrgicas practicadas en los arcos supercilíares y ahora en el codo izquierdo lo han dejado "cero kilómetro".

EN LA FEDERACION, TORNEO EXCLUSIVO PARA VETERANOS

Mañana a las 21 se iniciará oficialmente el Campeonato Argentino de Veteranos en el local de la Federación Argentina de Box, Castro Barros 75. Más de 200 —exactamente 216— pugilistas, representantes de casi todas las provincias, intervendrán en el torneo que, en esta oportunidad, tendrá la particularidad de ser selectivo para integrar el equipo nacional.

La gran cantidad de concursantes ha determinado que el campeonato se lleve a cabo ininterrumpidamente todas las noches.

Los boxeadores que representaron a la Argentina en el último Campeonato Latinoamericano —campeones o no— accederán directamente a la ronda final.

SORIA TRABAJA BIEN "CORTEZ"

En Buenos Aires y con Todo

El cordobés Ramón Balbino Soria, quien se encuentra en Buenos Aires desde el lunes, continúa entrenando intensamente con miras a su combate del 28 en Caracas por el título mundial de los supermoscas frente al venezolano Rafael Oronó. Soria concurre diariamente al gimnasio Luna Park donde realiza todo tipo de ejercicios físicos y de guanteo.

El técnico Francisco Romero ha elegido con acierto un sparring que reúne las características adecuadas para que Soria se habitúe a tener frente a sí un hombre de mayor estatura y largo alcance de brazos como el campeón. El gallo sanjuanino Rolando Lahoz es el hombre indicado para hacer ese tabajo e integrará la comitiva que acompañará a Soria a Venezuela. Dicho sea de paso, la partida de la delegación está prevista para el día domingo en horas de la mañana en vuelo directo a Caracas. Conversamos con el entrenador del cordobés acerca de la preparación de su pupilo y aseguró que éste "se halla en óptimas condiciones, trabajando desde hace tiempo para el trascendental compromiso que se avecina". "Lahoz —según lo expresado por Romero— es exactamente lo que necesitábamos para la tarea previa. Un hombre alto, que maneja bien la izquierda y que golpea y sale constantemente. Al igual que Oronó, intenta mantener la distancia que más le conviene, o sea la larga. Soria ya le va tomando la mano, tratando siempre de acortar medidas cerrándole el paso y las salidas laterales. Todo se cumple al pie de la letra. Esperemos que a la hora de la pelea, la diferencia de estatura —el campeón mide 1,74 m.— no sea un factor decisivo.

La Quinta de Cuyo fue Para él

MENDOZA, 12 (De nuestro corresponsal).— Haciendo prevalecer su experiencia y su conocimiento de la zona, el ciclista local, Manuel Cayetano Cortez, ganó el quinto parcial de la competencia internacional "Vuelta de Cuyo", que se realizó en la tarde de la víspera, entre la localidad de La Paz y el Autódromo General San Martín, empleando para los 175 kilómetros: 4 horas, 12 minutos, 38 segundos.

La clasificación general, continúa siendo liderada por el sanjuanino, Manuel Recabarren, quien para los 705 kilómetros, totalizó 16 horas, 21 minutos, 25 segundos.

◆ LA ETAPA

El de ayer fue un tramo tremendo. Bajo el sol calcinante no hubo tregua. Los mendocinos tenían ganas de arribar a sus pagos entre los vanguardistas y si era posible, ganar. Y claro, la faena no fue fácil. Ayer los "capos", desde que comenzó la carrera fueron los encargados de controlar el movimiento entre los vanguardistas. Ellos saben muy bien, que ya no pueden dar chances, porque apenas restan cuatro etapas y luego será difícil desalojar algún joven inexperto de los primeros puestos.

Cortez, un ciclista hecho en este tipo de terreno, además de fuerza tuvo el coraje de derrochar energías

◆ HOY, DESCANSO

Todos los protagonistas de la "Vuelta de Cuyo", tendrán hoy un día de descanso. El Tour se reanudará mañana en horas de la tarde entre esta ciudad y Uspallata.

TODO LO QUE LE ESPERA AL GRAN GUILLERMO VILAS

Guillermo Vilas partió hoy con destino a Holanda donde participará en el Torneo Internacional de Rotterdam. A la finalización de éste, el zurdo marplatense cumplirá con varios compromisos, según este detalle: entre el 17 y el 23 del corriente jugará en Francfort; del 24 al 30 intervendrá en la Copa "Ramazzotti" a disputarse en Milán. Del 31 de marzo al 6 de abril tomará parte en el Abierto de Mónaco, donde también estarán presentes José Luis Clerc, Bjorn Borg y Jimmy Connors.

De allí Vilas viajará a los Estados Unidos donde jugará el campeonato de Houston, entre el 7 y el 13 de abril. Por último, retornará a Europa para comenzar la serie de grandes torneos, a saber: Roma, Roland Garros y Wimbledon.

◆ SUSPENDIDA

AUSTRIA, 12 (AP).— El ajedrecista soviético Tigran Petrosian, ex campeón del mundo y el apátrida Víctor Korchnoi aplazaron ayer la tercera partida de su serie de cuartos de final en el Torneo Mundial de Candidatos

Korchnoi, conduciendo las piezas blancas, quedó con cinco peones contra seis de su rival en momentos de ser suspendida la partida. De todos modos, los expertos entienden que la misma finalizará en tablas, al igual que las dos primeras. En este momento el resultado parcial es de 1-1.

CLUB ATLETICO VELEZ SARSFIELD
COPA LIBERTADORES DE AMERICA

GRAN PARTIDO CON:
SPORTING CRISTAL de PERU
ESTADIO JOSE AMALFITANI
VIERNES 14 DE MARZO - 21 HORAS
VELEZANO ALIENTE A SU EQUIPO
CONCURRA CON SU FAMILIA . . .

	Socios	No Socios
GENERALES	$ 5.000	$ 7 000
PLATEAS TODAS C/ENTRADA INCLUIDA		
NORTE Y SUR ALTA	$ 8.000	$ 10.000
SUR BAJA	$ 15.000	$ 20 000
NORTE BAJA	$ 20 000	$ 30 000

DIA Y HORA DE VENTA: ESTADIO JOSE AMALFITANI
JUEVES 13 - De 13 a 21 HORAS
VIERNES 14 - DESDE LAS 10 HORAS En venta todas las localidades
VITALICIOS CON PLATEAS VITALICIAS: Abonan entrada general de Socio y acceden a sus ubicaciones normales
ABONADOS: Para obtener su ubicación DIA MIERCOLES 12 de 14 a 20 HORAS, ABONANDO ENTRADA GENERAL Y PLATEA SOCIO DEL SECTOR RESPECTIVO
CONFORME REGLAMENTACION C S F LOS ASOCIADOS DEL CLUB LOCAL DEBEN ABONAR ENTRADA
NO SE TELEVISA EN DIRECTO
NO SOLICITE ENTRADAS DE FAVOR

La Selección de Básquet Viajará Contenta y Feliz

Los integrantes del Seleccionado Argentino de Básquetbol arribaron a un acuerdo con las autoridades de la Confederación Argentina, en cuanto al viático a recibir por la participación en el Torneo Preolímpico de Puerto Rico y el premio que les corresponderá si se clasifican para Moscú '80.

El acuerdo surgió luego de la reunión mantenida anoche en la sede de Obras Sanitarias en Núñez, entre los jugadores, con excepción de Milovich y Alberto González y el coronel Campodónico, interventor de la CAB que comenzó a las 20 y se extendió por espacio de una hora.

A las 21 el plantel se retiró a deliberar en privado y 15 minutos después regresaron para sellar un principio de acuerdo con el coronel Campodónico.

Si bien los jugadores no quisieron efectuar declaraciones, el dirigente anunció posteriormente que se "ha fijado una escala básica que garantiza la participación de Argentina en los encuentros amistosos acordados para los próximos días en Puerto Rico. Si los partidos que se jugarán en el interior son televisados para Buenos Aires significará un mayor ingreso para la Confederación Argentina de Básquetbol y también, en consecuencia, para los jugadores".

Campodónico brindará esta noche, a partir de las 19.30, una conferencia de prensa en la CAB, donde se referirá a la divergencia económica que inquietó en las últimas horas a la gira de la Selección China Popular, que debutará ante Argentina el viernes en Santiago del Estero, a la llegada de Gustavo Aguirre procedente de Brasil y a la deserción de Uruguay del torneo internacional, programado para principios de abril, siendo reemplazado, probablemente, por un combinado de Bahía Blanca.

◆ HOCKEY SOBRE PATINES

El equipo de hockey sobre patines de Harrods venció al combinado de Buenos Aires por 2 a 1, por el torneo 75º Aniversario organizado por Independiente

Síntesis: **Harrods:** Lincinio; Domínguez, C. y A. Sturla, Malaver (f.i.), Pinto. **DT:** Pérgola. **Combinado Buenos Aires:** Raggi; Ortuondo, Kremenchusky, Redin y Pérez (f.i.). Del Bene y Hueso. **DT:** Altomano.

Goles: ST. a los 5m. A. Sturla, y a los 7m. Pintos, para Harrods; a los 14m. Kremenchusky para el combinado.

Talbot Volverá con Turbo a Competir en Fórmula 1

PARIS, 12 (AFP).— Talbot volverá a participar en el Campeonato Mundial de Automovilismo Fórmula 1 al comenzar la etapa europea de 1981.

Luego de indicar que Jochen Neerpasch, director general del equipo, iniciará la tarea el 1º de abril, el anuncio precisó que el ingeniero alemán será secundado por Dany Hindenoch y el francés Hugues de Chaunac, que en 1978 dirigió la participación del equipo Tico Martini en F-1.

Neerpasch, que dirigió hasta ahora el Departamento Competición de BMW, explicó que la elección de Hugues de Chaunac **"no necesita justificación si se tiene en cuenta que guió en 1975 al Campeonato Europeo de F-2 a Jacques Laffite y dirigió en 1978 las primeras experiencias de Rene Arnoux en F-1 con el Martini".**

Al comentar la situación que plantea la eventual erradicación de los motores turboalimentados a fines de 1982, si la FISA (Federación Internacional de Automovilismo Deportivo) no renueva lo resuelto en su última reunión, Neerpasch admitió que **"Talbot decidió asumir ese riesgo y por lo tanto hará su aparición en F-1 con un motor de 1.500 CC Turbo".**

"Elegimos la F-1 para ganar durante el mayor lapso posible y, por lo tanto, no pensamos abandonar después de cierto tiempo", comentó por su parte Henri Paysant, encargado de prensa de Talbot.

ZUNINO PIDE APOYO PARA PODER SEGUIR

MENDOZA, 12 (De nuestro corresponsal).— **"Sin el apoyo publicitario, creo que mi carrera deportiva en la Fórmula 1 terminará a corto plazo"**, expresó hoy aquí el volante sanjuanino **Ricardo Zunino, "aunque por el momento estoy tranquilo, no deja de preocuparme la falta de apoyo publicitario que tengo".**

Explicó además que a pesar de todas las gestiones efectuadas, no puede conseguir un patrocinante fuerte que lo respalde.

Zunino sostiene que la Fórmula 1 es sumamente profesional y competitiva y los equipos como Brabham, viven y se sustentan gracias al apoyo publicitario de grandes firmas que respaldan a sus pilotos. Y en su caso —puntualizó— recién está empezando ahora a ser conocido internacionalmente, pero así y todo todavía no se encuentra patrocinante que quiera apoyar a pilotos de otro país, en este caso la Argentina.

◆ MI NECESIDAD

"Lo que yo necesito es una firma argentina", manifestó el joven volante de San Juan y **"si se ha hecho por otros, no veo por qué no se puede hacer conmigo. De modo que la triste realidad es que si no llego a feliz término en estas gestiones, mi carrera deportiva en la Fórmula 1 estaría terminada a muy corto plazo. Yo he puesto todo de mí para llegar a donde he llegado y estabilizarme en la Fórmula 1 sería un motivo de satisfacción muy grande, para lo cual trabajé mucho, durante mucho tiempo. Llegar no es fácil porque casualmente es fácil equivocar el camino. Y si yo no hubiera ido a Montreal seguramente no estaría donde estoy".**

◆ SOY REALISTA

El volante sanjuanino explicó que **"a través de los años aprendí a ser realista y si no puedo conseguir ese apoyo, a la fuerza tendré que serlo. La Fórmula 1 es profesional y competitiva pero hay gente que no conoce mucho el tema y se deja llevar por falsas impresiones y por un desconocimiento de la situación. Y esto es lo que a veces perjudica a personas como yo, que quieren hacer las cosas bien".**

En cuanto a su compatriota Carlos Alberto Reutemann, Zunino manifestó que es un excelente profesional, con ocho años en la actividad y con la experiencia que da el haber corrido en tres equipos importantes.

AVISOS AGRUPADOS AVISOS AGRUPADOS

IMPORTANTE EMPRESA
Necesita:
Para Su Departamento Instalaciones
* AYUDANTES
* ZANJEROS
* CHOFERES
* ELECTRICISTAS
Presentarse en:
COSTA RICA 4684 Capital
De 9 a 12 Horas

vinos crespi
Necesita
OPERARIOS
Se Ofrece:
* Muy buen jornal inicial
* Viáticos
* Premios por eficiencia y asistencia
* Compensación por comida
* Refrigerio sin cargo
* Horario corrido
* Sábados libres
* Amplias posibilidades de progreso

Para hijos del personal:
Colonia de vacaciones, leche, guardapolvos, zapatos y utiles escolares
Se Requiere:
Personas con voluntad de trabajo y ansias de progreso.
Presentarse hoy y días subsiguientes con documentos de identidad y certificados trabajos anteriores en:
ESPINOSA 2751 - CAPITAL
Doble Publi

OPERARIOS
FABRICA METALURGICA
$ 2.500 por hora. Beneficios sociales. Turnos fijos. Viáticos. Horas extras. Sin límite de edad. Presentarse de Miércoles a Viernes 7 a 19 horas.
GRAL. CESAR DIAZ 4610
Capital
(Floresta altura Segurola 1200)

PERSONAL DE VIGILANCIA
De 25 a 55 años.
Sin antecedentes policiales. Muy buen sueldo, beneficios sociales. Zona. José León Suárez
Presentarse hoy y días subsiguientes de 10 a 18 hs. en.
L.N. ALEM 884
Piso 2º of. "205" Capital

MUCHACHA
8 Hs. $ 630.000 Ugarteche 3236 1º p "B" altura Av. Las Heras 3800 s/atde. hoy y mañana 7-17 Hs.

Importante Empresa
Necesita
OPERARIOS/AS
de Limpieza
Para zonas: Patricios Centro, Belgrano y Villa Martelli
Se ofrece: trabajo estable premios asistencia y puntualidad, beneficios sociales, posibilidades de progreso
Presentarse con documentos en
AGUIRRE 1047 - CAPITAL
(alt. J.B.Justo y Corrientes)

IMPORTANTE EMPRESA DE INDUMENTARIA DEPORTIVA
necesita
COSTURERAS
para máquinas
OVERLOCK
COLLARETA RECTA
SE OFRECE: Horario corrido. Sab. libres. Comedor económico. Sueldo hasta $800.000. Pres.
PJE. PORTUGAL 564
Alt. Av. Díaz Vélez 4.700
Parque Centenario - Capital

FABRICA DE HELADERAS
incorpora
OFICIALES SOLDADORES
Eléctrica (1)
CO2 - Argón (1)
Autógena (2)
Muy buen jornal - Excelentes premios - Horario corrido - Horas extras - Refrigerio a cargo de la Empresa.
Presentarse de 8 a 16 hs. en
Montesquieu 401 - Capital Federal
Con certificados de trabajos y documentos de identidad

OPERARIOS
PARA LIMPIEZA
TRABAJO ZONA CASEROS
en horario de 23 a 6 Hs.
Se Ofrece: Muy buen sueldo - Premios - Viáticos - Hs Extras - Beneficios sociales.
Presentarse jueves 13/3/80 de 8 a 12 Hs. en:
BAR Y BILLARES ODEON
AV. SAN MARTIN 4600
esq /SABATINI
(a 2 cuadras Estación Caseros)

TECNO BRIDAS
INSTALACIONES Y CONSTRUCCIONES S.A.I.C.I.F.
SOLICITA PARA OBRA UBICADA
100Km. DE CAPITAL FEDERAL
OFICIALES MONTADORES
Con experiencia en conductos de chapa fina.
OFICIALES SOLDADORES DE POLIPROPILENO
Con experiencia mínima de 2 años.
AYUDANTES
Para tareas generales de montaje. Para conductos de chapa fina. Para soldadura en polipropileno.
SE REQUIERE:
Certificados de trabajos anteriores que avalen experiencia en los rubros indicados. Disposición para radicarse temporariamente en obra. Preferentemente con Libreta Fondo de Desempleo.
SE OFRECE:
Alojamiento y comida a cargo de la Empresa. Excelente remuneración. Gastos de traslado pagos.
Presentarse hoy y días subsiguientes de 9 a 12 horas y de 15 a 17 horas en Viamonte 577 - Piso 2º - Capital.

EMPRESA INTERNACIONAL DE SERVICIOS
necesita incorporar
CHOFERES DE CAMIONES
PARA RECOLECCION DE RESIDUOS
Se requiere:
* Estudios primarios completos
* Servicio militar cumplido
* Registro de conductor profesional

Se ofrece:
* Excelente remuneración mensual
* Adicional por presencia perfecta
* Asignación para comida
* Reconocimiento horas extras
* Beneficios sociales

Los interesados deberán presentarse con Cédula de Identidad o Documento Nacional de Identidad en el:
Ex GARAJE MUNICIPAL ZONA NORTE PALERMO
AV. SARMIENTO 4046 CAPITAL de 9 a 17 hs.

AVISOS AGRUPADOS AVISOS AGRUPADOS

1 PERSONAL
PROFESIONALES · TECNICOS · EMPLEADOS
OPERARIOS · PEDIDOS Y OFRECIDOS

Importante Curtiembre
NECESITA

OPERARIOS PARA TAREAS GENERALES

Alta Remuneración de Acuerdo a Productividad

Presentarse con certificados de trabajos anteriores, documentos de identidad: L.E., D.N.I., Cédula de identidad de Capital Federal, de 7 a 15 hs. en:

General Deheza 521
Lanús Este

---

inflex s.a.

UBICADA A 4 CUADRAS DE ESTACION SAN FERNANDO
solicita

OPERARIOS CALIFICADOS
Para Producción. Turnos Mañana y Tarde

OPERARIOS
Para Mantenimiento. Tareas grales. Turno Tarde

Se ofrece:
Premio por presentismo, posibilidad de progreso, horas extras, horario corrido, desayuno gratuito en la Empresa, comedor en Planta, incorporación inmediata.

Se requiere:
20/35 años. Estudios primarios cursados. Experiencia anterior.

Presentarse con Documentos de Identidad y Certificados de trabajos anteriores de lunes a viernes de 8.30 a 17 hs., en:

25 DE MAYO 1774 - SAN FERNANDO
PROVINCIA DE BS. AS.

Empresa Constructora
Incorpora

Capataz General

Con experiencia en Obra Pública. Buen manejo de Personal. Para el cargo se tiene previsto, remuneración acorde a capacidad.

Presentarse en:

Viamonte 1690 - 2º Piso "F"
A partir 10 hs. Con certificados de trabajo.

2 COMPRAS Y VENTAS EN GENERAL

ORO - BRILLANTES
PAGO MAXIMO CON OPCION A RESCATE
CALLAO 362 C/P

ORO EN PLAZA FLORES
Plata - Brillantes - Antigüed. - Pago Máx. - TV Radio - Grabadores - Varios
RIVADAVIA 6889 - LOCAL 15 - GALERIA MIL FLORES

ORO — ARTIGAS 92 — LOCAL 24
FRENTE A PLAZA FLORES
$ 120.000 en Alhajas y Brillantes - Tasaciones gratis - No Cerramos al mediodía

CHACARITA - ORO - PLATA $ 90.000 x Gr. (G)
FEDERICO LACROZE 4078 - Lun. a sáb. 8 a 20 Hs. C/P.

ORO - BRILLANTES $ 195.000 x GR.
En Alhajas con brillantes y antiguedades sabados hasta 20 hs
RIVADAVIA 5611 LOCAL 3 (a 1 cuadra Primera Junta)
CATAMARCA 14 LOCAL 13 (Frente Chevallier) ONCE

PLAZA ONCE ORO $ 31.000
CASTELLI 265 - L. 10 (1 Cdra. Pueyrredón al 200) C/P

ORO PAGO $ 23.000 P/GRAMO 18 K
ORO VENDO $ 26.000 P/GRAMO 18 K
CATAMARCA 14 - LOC. 18 - FRTE. CHEVALLIER

ONCE — ORO — PLATA $ 112.800 X GR
Sabado abierto todo el día
RIVADAVIA 2972 Loc 6 (a pasos de Chevallier)

ORO - PLATA $ 36.000 POR GRAMO
AV. PUEYRREDON 925 (mejoramos cualquier precio)

CONGRESO ORO $ 45.000
UNION FUNDIDORES METALES PRECIOSOS PLATA BRILLANTES ANTIG.
RIVADAVIA 1416 ESQ. URUGUAY

ORO FRENTE ESTACION ONCE
PUEYRREDON 145 - LOCAL 11

ONCE ORO PLATA
$ 120.000 x GRAMO
CORRIENTES 2348 - LOC. 10 - GALERIA EL ONCE

GALERIA HECTOR PERES PICARO
ORO - PLATA $ 110.000 x Gramo (G)
PUEYRREDON 214 - LOCAL 8 C/P

ORO - SUIPACHA 474 - LOCAL 22
Alhajas - Brill. No ponemos precios falsos.
Cotización oficial del día.

ORO $ 105.000 x GR. EN ALHAS. ANT.
CORRIENTES 2924 (1 c/Av. Pueyrredón)

ORO - ORO - AQUI
Joyería Santa Rita - $ 37.000 x Gr.
RIVADAVIA 2219 - LOC. 24 C/P

ORO - PLATA - BRILLANTES
JOYERIA "JOSE MARIA MUÑOZ"
CENTRO: SALTA 42 ESQ. AVDA. DE MAYO
ONCE: CATAMARCA 14 - LOCAL 16 (FRENTE CHEVALLIER)
LINIERS: AV. GENERAL PAZ 10.654 - LOCAL 10 - AL FONDO GALERIA SAN FRANCISCO

3 VIVIENDAS
PREFABRICADAS · PREMOLDEADAS
MATERIALES PARA LA CONSTRUCCION

BRISTOL S. R. L.
VIVIENDAS PREESTRUCTURADAS
Compre su casa de madera o material con una cuota sin ningún anticipo y el resto pagueto en 15, 24, 30, 36 cuotas fijas e inamovibles.
Plan Promoción mes de Marzo
50 Casas con entrega inmediata con una cuota
Casa Central, Exposición y Ventas
SALTA 98 — MORON
Horario. Todos los días, inclusive sabado y domingo de 8 a 21 horas.

CASAS
eternogar
PLAN UNICO POR 100 CASAS · MINIMO ANTICIPO · Y cuotas desde $69.900
CHACARITA: Av. DEL CAMPO 1550 • BOULOGNE: ROLON 1942
NEUQUEN: INDEPENDENCIA y TUCUMAN • C. RIVADAVIA: GRAL. SAN MARTIN

CAMINE... CAMINE.. Y ELIJA LA MEJOR
VIVIENDAS PREFABRICADAS
APACHE
48 CUOTAS FIJAS DE
$40.000 POR MES
SIN INDEXAR
ENTREGA EN 48 Hs
ONCE Pueyrredón 589 - P. 2º
LINIERS Cuzco 40 Gal. Cosmos Loc. 34 Fte Estación
LOMAS DE ZAMORA LAPRIDA 86 - Fte. Estación
SAN MIGUEL Av. Mitre 1420 P. 1 (Fte Est)
SAN MARTIN BELGRANO 377 Piso 1º
LOMA HERMOSA RTA. 8 Km 22,150 (Y Churruca)
ATENCION AL PUBLICO DE 9 A 20 HS.

MANLIBA

EMPRESA DE RECOLECCION DE RESIDUOS DOMICILIARIOS
solicita

PEONES DE RECOLECCION

Se ofrece:
- Excelente jornal básico
- Subsidio por comida
- Bonificación antigüedad
- Tiempo de comida pago
- Horas extras
- Premio por asistencia
- Premio por productividad
- Beneficios sociales
- Estabilidad

Se requiere
Disponibilidad de trabajo nocturno

Los interesados deberán presentarse con Cédula de Identidad o Documento Nacional de Identidad en el:

EX GARAJE MUNICIPAL ZONA NORTE PALERMO
AVDA. SARMIENTO 4046 CAPITAL FEDERAL
De 9 a 17 horas

9 PROFESIONALES

ENFERMEDADES DE LA SANGRE
Piel - Vías Urinarias
Dr Cortondo (Med.) 9-12 15-21 hs
Saavedra 22 - P B. "B" - 48-0401
(Plaza Once)

GLANDULAS (ambos sexos)
Enfermedades glandulares Medicina de la Vejez Esterilidad Dr. PEVICH
Lavalle 1934, 1º/6. 46-6239, 35-6336

VENEREAS
Urinarias - Piel - Glándulas
Dr. O. Brizzio (Médico) - 49-1525
9-12 y 15-20 hs Sabados, 9-12 horas
Bmé. MITRE 2105 - (Congreso)

UROLOGIA - VENEREAS
Dr Vicario (Med.) 10-12 y 15-20 hs
AYACUCHO 181 - Congreso
Teléfono 49-6998

ENFERMEDADES GLANDULARES Y VEJEZ
Dr A. O. Cortondo, 9 a 12 y 15 a 21-
Saavedra 22. P. B. B' 47-3388. P. Once

VENEREAS PIEL
Dr. E. Brizzio (Médico) Todos los días de 9 a 19 horas - T.E. 46-8194
CORRIENTES 1438- 2º "E"
(Estación subte Uruguay)

ABOGADOS PARA OBREROS
DESPIDOS ACCIDENTES
Consultas Gratis
VIAMONTE 1592, 9º "H" 40-3733
Dres Eltron Feldman 10-19 horas

VENEREAS - URINARIAS PIEL
Dr MORALES - Médico
Lunes a viernes 10 a 12 y 17 a 20 hs
RIVADAVIA 3132 - ONCE

crónica CLASIFICADOS

Nicaragua de Veloces

SI PUEDEN, QUE LA AGARREN A LA TORDILLA

Pasó la fiesta, limpiemos la casa. O, ajustado al Bosque, preparémonos para un par de programas más "suaves" que el del domingo, pero no por ello exento de atractivos. Y de vértigo, como en el caso específico de la carrera central del sábado, el clásico Nicaragua. Tres generaciones de veloces condiciones de handicap para que nadie de mi reciba ventajas y un perfil en la mayoría de las rivales como para convertir la pista sureña en un aerodromo.

Que la Agarren viene de ganar con el voto exclusivo de CRONICA. Respuesta total a las bondades del reloj y la veloz tordilla proyectada medio cuerpo adelante de **Fanlamina** —que vuelve a estar en el lote— marcando 1'12"3 5 para los 1200 metros. Era la superacion que sus allegados esperaban porque en dos compromisos seguidos no fue ni la sombra de la que en el césped había alcanzado gran 4º de Sun Long en 56"4 5. O la de las tantas faenas de brillo por el medio sureño. Tantas, que la hora del reparto de kilos fue inflexible y le toca cargar el máximo a la hija de Con Benítez. De todos modos, anda sensacional y una d-parada inicial puede ser la clave de la repetición.

◆ **VARIAS BUSCANDO TUMBARLA**

Por supuesto, que se le presenta uno de los panoramas más difíciles de los últimos tiempos. Porque está **Goberta** en reprise ajustada, con diez puntos en el reloj tras su 2º de Theocratic. Y va en yunta con la veloz **Contralto** que no solo "echa 35 todos los días", al decir del reloj, sino que en el mejor momento de su campaña supo bajar del pedestal a la ya mencionada Theocratic. Yunta brava la de Omar Alí por cartilla y reloj. Tanto como **Fanlamina**, que si un par de veces tuvo que ceder ante los peligrosos embates de Que la Agarren, ahora se esta acercando en el plomo y el recibir un kilo y medio ya es poderoso.También es presencia brava la de **Zoncera**, reciente vencedora de Tenacidad en 1'5"2 5 en el Argentino y que es gran conocedora del medio platense, como que escoltó a Goberta y alcanzó más de algún mérito valioso.

Final con **Pequitas**. Quizás el 7º de Diadoca en 58"4/5 haya sido la única mancha de su campaña. Pero conviene reconocer que la hija de Tropical Sun volvía a las luchas tras casi un año de ausencia. Y que supo de más de un impacto bravo en la recta palermitana, como cuando dio cuenta de Alnea y los relojes se detuvieron en 56"1/5. Pagó el caro precio de la reprise y es ahora cuando hay que respetarla.

HIPODROMO ARGENTINO

COMPETIDORES Y MONTAS PARA EL SABADO

1ª CARRERA — A las 15 30
Pr Himera 1 400 mts.
(Com. la Ap Doble)
1 Maquillante 56 M Saratí
2 Galera 55 J Bretón
3 Volture 55 V Centeno
4 Atribulada 55 M Lezcano
5 Berreta 55 J Abregú
6 Ramabelle 55 V Sanguinetti
7 Afrodita 56 R Gonzalez

2ª CARRERA — A las 16
Pr Bombo 1 400 mts
(Final la Ap Doble)
1 Courier 57 R Galloso
2 Carabo 57 A Cervantes
3 Ujier 57 H Libré
4 Elianto 57 C Pezoa
5 G sito Costero 57 L Triviño
6 Poncins 57 C Vega
7 Nomegrite 57 O Ilarione
8 Toma 57 V Sanguinetti

3ª CARRERA — A las 16 35
Premio Germán 1 000 mts
(Com la 1ª Ap Dob Extra)
1 Well Sun 55 V Sabin
2 Miriam 55 J Oural
3 Trevigitana 55 V Centeno
4 Gondoliera 55 M Saratí
5 Frau B venida 55 J Valdivieso
6 Vathiria 55 A Etchart
7 La Liebre 55 R Sosa
8 Sierra Alba 55 H Costantino

4ª CARRERA — A las 17 25
Pr El Virtuoso 1 400 mts
(Final la 1ª Ap Dob Extra)
1 Malakant 55 P Molina
2 El Montero 55 P Sahagián
3 Visitor 55 M Saratí
4 Effayissimo 55 E Licert
5 Kalyfaso 55 J Batruni
6 Tomas Ball 55 J Perfetto
7 El Tecor 55 V Centeno
8 Malevito Bluff 55 V Sang tti
9 Blue Blue 55 C Pezoa
10 Lockand 55 O Ilarione

5ª CARRERA — A las 17 55
Pr Impossibile 1 000 mts
(Com. la 2ª Ap Dob. Extra)
1 Clear Moon 53 I Vilte
2 Aring 56 E Bortulé
3 Maridani 53 C Castañeda
4 Lamparita 56 V Sang tti
5 Best Queen 56 I Gorrais
6 Plata Dulce 53 A Etchart
7 Actrice 53 H Costantino

6ª CARRERA — A las 18 35
Cias Otoño 2 000 mts
(Final la 2ª Ap Dob Extra)
1 Ahmad 60½ V Centeno
2 Alhue 54½ V Sanguinetti
3 Tamborin 60½ J H Figueroa
4 Vareo 54½ I Guimaraes
5 Cover Sun 60½ M Lezcano
6 Lord Mayors 60½ H Cost ino
7 Avivato 54½ G Rojas
8 Locomotion 60½ R Laitán
9 Finder 60½ V Sabín
10 Impossibile 60½ C Pezoa

7ª CARRERA — A las 19.15
Pr Decorum 2 000 mts.
(Com la 3ª Ap Dob Extra)
1 Albertini 56 A Sanchez
2 Algebra 56 M Guardia
3 Creta 56 C Pezoa
4 Lilan 56 M Lezcano
5 Aspera 56 x x
6 Port Etienne 56 x x
7 Banca 56 R Buonocore
8 Macroantica 56 J Jarcovsky

8ª CARRERA — A las 20
Pr Calcado 1 000 mts
(Final la 3ª Ap Dob Extra)
1 La Habanera 57 L Dias
2 Redada 57 M Guardia
3 Esmaltadora 57 M Salces
4 Minha Meiga 57 C Labeque
5 Bold Lorraine 57 V Sang tti
6 April's Turn 57 E Licert
7 Cotiza 57 P Molina
8 Bijou 57 M Mercau
9 Nore 57 H Galeppi
10 Granga Fuerte 57 J Oural
11 Albertinia 57 H Cost ino
12 Jalinka 57 E Tasende
13 Corveta 57 J Batruni

9ª CARRERA — A las 20 45
Pr Trabuco 1 000 mts
(Com la 3ª Ap Dob Extra)
1 Fast Sun 56 V Sabin
2 Morrton 56 L Triviño
3 V te José 53 O Tabares
4 Soy Veraz 56 G Sena
5 Pilotaje 56 J Sanchez
6 Stephenson 56 I Guimararaes
7 Saint Lo 56 V Centeno
8 Gardel 56 C Pezoa
9 Francis Jet 56 J Jarcovsky
10 Royal Feart 56 V Sang tti

10ª CARRERA — A las 21 30
Pr Elevación 1 400 mts
(Final la 3ª Ap Dob Extra)
1 Lazo Marquez 57 R Ausili
2 Sportivo 57 V Sabin
3 Cidalito 57 O Ayude
4 Elliman 57 J Ferro
5 El Duque 57 M Salces
6 Sorley Box 57 M Mercau
7 Aizamiento 57 J H Fig roa
8 Gura Gopal 57 A Etchart
9 Nadepark 57 C Pezoa
10 Avión Bluff 57 x x
11 Spy Hero 57 V Sang tti
12 Songs 57 J Oural
13 Manonita Clay 57 J Batruni
14 Vicious 57 C Giussi
15 Gambeteado 57 C Ibarba
16 Preslac 57 R Cabrera

11ª CARRERA — A las 22 15
Pr Patrón 1 100 mts
(Com la 4ª Ap Dob Extra)
1 El Arlequín 57 G Retorto
2 Bahisolo 57 C Pezoa
3 Royal Night 57 V Sang tti
4 Sunny Summer 57 J Batruni
5 Tudor Crown 57 H Libré
6 Herb 57 A Giannino
7 Menorquino 57 R Zalazar
8 Patacón Real 57 V Sang tti
9 Reajuste 57 J Sánchez
10 Sicio Bravo 57 J Contreras
11 Sugger Zee 57 J Valdivieso
12 (Costanero 57 I Gorrais
13 (Sun Prince 57 x x
14 The Master 57 A De Arriba
15 Get Sammy 57 R Almirón
16 Afago 57 J Aguirre
17 Event 57 E Tasende
18 Remondo 55 A Correia
19 Happy Santy 57 O Mansilla

12ª CARRERA — A las 23
Pr Lunation 1 600 mts
(Final la 4ª Ap Dob Extra)
1 Balance 56 O Ayude
2 Histórico 56 J Batruni
3 Shillico 56 O Retorto
4 Satélite 56 A Etchart
5 Bengal Tiger 56 J Ferro
6 El Dato 56 E Bortulé
7 Vasruling 56 E Tasende
8 Kingroy 56 A De Arriba
9 Pirapita 56 A Ramos
10 Sol Arabe 56 V Sang'tti
11 El Arrebatao 56 P Molina
12 Satin 56 M Mercau
13 (Soberano 56 M Saratí
14 (Tropero Boy 56 M Lezcano
15 Fornovo 56 J H Figueroa
16 Hardelot 56 M Gonzalez
17 Morazo 56 V Centeno
18 Sand 56 C Aragona
19 Trueño 56 J Michelli

ESPIANDO TRAS EL DISCO

Se da por descontado en el ambiente que en un lapso más o menos breve se implantará en Palermo la jugada 5 y 6, de notoria popularidad en algunos países latinoamericanos. En principio, siempre según trascendidos, dicha apuesta se implementaría dentro del recinto palermitano exclusivamente, y no a lo largo de todo el país, como se creyó en un primer momento. De ser así, llegaríamos a la conclusión de que el único objetivo que perseguirían las autoridades de nuestro circo máximo, sería el de competir con San Isidro en la puja por atraer el interés de los aficionados, mediante sistemas de apuestas cada vez más tentadoras. En tal caso creemos sinceramente que quienes tienen la responsabilidad de la conducción de ambos organismos han equivocado el camino. La esperanza de que la reapertura del circo norteño en manos privadas se convertiría en factor trascendente para terminar con el evidente estancamiento de la actividad hípica nacional, puede convertirse en una nueva frustración, si todo se reduce a mejorar las instalaciones para facilitar e incentivar el juego.

* * *

Charlando recientemente con Alberto Plá, de visita en nuestro país luego de varios años de ejercer la profesión en los Estados Unidos, y refiriéndose concretamente al concepto que se han ganado nuestros pura sangre en el ambiente turfístico del país del norte, tuvo expresiones por demás significativas, que deberían hacer meditar seriamente tanto a las autoridades como a criadores y profesionales. Textualmente dijo Plá: "Todo ha cambiado mucho. Hace diez o quince años, con un caballo comprado aquí en 10.000 dolares, podría abrirse la esperanza de una victoria en un claiming de 30.000 dólares. Ahora con un animal adquirido aquí en 30.000 dólares, y puesto con los 10 puntos, se corre el riesgo de que ni siquiera integre el marcador en un claiming de 10.000 dólares". ¿Qué tal? ¿Ha mejorado el elevage norteño o ha desmejorado el nuestro? Puede que ambas cosas.

* * *

Nadie ignora que el porcentaje de aficionados que concurre a los circos hípicos es una mínima expresión de la cantidad de personas que a lo largo de todo el país siente pasión por las carreras de caballos, la mayoría de las cuales canalizan ese interés realizando apuestas en las cuadreras y fundamentalmente a través del juego clandestino. Si, como no cabe duda, el interés de las autoridades palermitanas al implantar el juego de 5 y 6 es la de incrementar las recaudaciones, lo lógico hubiera sido que dicha apuesta, además de agregarse a las existentes dentro del hipódromo, se pusiera al alcance de los aficionados de toda la república, al igual que el PRODE, con lo que no solamente se lograrían ingresos varias veces equivalentes a los que se obtendrían en el hipódromo, sino que —y esto es más importante que lo otro— se le aplicaría, como ocurrió en su momento con la implantación de la quiniela oficial, otro duro golpe al juego clandestino.

* * *

Con seguridad que ambas cosas le harían mucho bien a nuestro turf. Porque parte de los ingresos que se obtendrían por la implantación de la mencionada jugada fuera del hipódromo se podría destinar al mejoramiento del elevage nacional, y porque sin la menor duda que la eliminación del juego clandestino terminaría con muchas de las cosas "raras" que acostumbran ocurrir en el desarrollo de las competencias. Si a ello se le agregara una legislación que castigara la práctica del doping con toda la severidad necesaria que posibilite su erradicación, entonces sí podremos decir que nuestro turf comenzará a transitar por la senda que lo puede llevar a la recuperación de su perdido prestigio. Y es en la consecución de esos objetivos donde debiera manifestarse la competencia entre quienes dirigen los principales hipódromos

¡ES "LA MAXIMA"! LE CERRARON EL BOSQUE

No anduvo con vueltas la comisión de carreras del hipódromo platense. Y puso mano dura para evitar la repetición de hechos que atentan contra los bolsillos del espectador. Como el de **Ricke**, uno que no tenía antecedentes ni para pretender ir al interior y salió airoso en ese medio. El caballito en cuestión no podrá correr por espacio de tres meses. Y el stud **La Máxima** no podrá anotar a ninguno de sus pensionistas en el circo sureño. Un corte de relaciones obligado, porque ya había antecedentes negativos.

Tampoco se salvó **Arnaldo O. Vigil** en el "affaire Mc Bloom" que le costó una sanción disciplinaria a Victor Aguirre. Ahora se agrega el cuidador, tres meses marginado de su actividad. Tampoco el caballito podrá actuar en ese plazo. Como la yegua **Mariolaria** que causó lío no hace mucho cuando se sancionó a su jackey Jorge Borda y al cuidador Venancio Cejas. Pausa obligada para el animal; a **M. Figueroa** por cerrar su línea con Cross Río; dos a **Juan Gutiérrez** que molestó con Juanjo; la misma dosis a **Armando Sandoval** por causar inconvenientes y un mes al cuidador **Rafael Acosta**, por no adoptar los recaudos para presentar a Haber.

Finalmente, un indulto, levantaron la sanción a **Raúl Barraza** por explicar satisfactoriamente, a juicio de la comisión, la ausencia de un pensionista

EL GLOBO DE LA SUERTE

HOY: QUIN. NACIONAL - 20 PREMIOS, A LAS 21.30

HOY: CORDOBA - 10 PREMIOS, A LAS 22 HORAS

MAÑANA: QUIN. NAC. - 20 PREMIOS, A LAS 21.30

Atrasados a la grande			Ambos demorados a los premios		
Centena	Decena	Unidad			
9	0	5	33	45	38
27 s.	26 s.	22 s.	32 s.	23 s.	22 s.

FAVORITOS: Grande, 02-17-31. Premios, 08-19 65

Ambos demorados a la grande			El dato de CRONICA		
12	64	77	52	67	85

MAÑANA: SALTA - 10 PREMIOS, A LAS 22 HORAS

Atrasados a la grande			Demorados a los premios		
Centena	Decena	Unidad			
1	1	5	17	12	94
52 s.	31 s.	69 s.	26 s.	25 s.	23 s.

FAVORITOS: Grande, 14-28-45. Premios, 41-58-87

Ambos demorados a la grande			El Dato de CRONICA		
78	20	49	53	79	94

HIPODROMO DE LA PLATA

COMPETIDORES Y MONTAS PARA EL DOMINGO

1ª CARRERA — A las 15
Pr Angel Real - 1 200 Mts
(Comienza la Ap Doble)
1 Catre-Linda 57 J Maciel
2 Maspalomas 57 J Godoy
3 Una Pinga 57 J Oural
4 Mejor Suerte 57 J Rodríguez
5 Con Yeta 57 R Latorre
6 Diva Bluff 57 W Blanco
7 Luz Alta 57 N Schneider
8 Charrona 57 J Noguera
9 Picarona Big 57 N Núñez
10 Murguita 57 O Ramírez
11 Muy Querida 57 A Medina
12 Belarri 57 R Fernández

2ª CARRERA — A las 15 35
Pr Stick - 2 100 Mts
(Finaliza la Ap Doble)
1 Cardel 56 R Rutti
2 Unruly 56 J Godoy
3 First Medium 56 M López
4 Pathless 53 J Maciel
5 Ahorro 53 J Alvis
6 Mandao 53 J Noguera

3ª CARRERA — A las 16 20
Pr Snow Gambler - 1 400 Mts
(Comienza la Doble Extra)
1 Figallo 57 C García
2 Arapaño 57 A Roldán
3 (No Batlo 57 R Cabrera
4 Mister Spock 57 I Sequeira
5 Saxo 57 XX
6 Dominator 55 XX
7 Rumbeao 57 A Medina
8 Lakeseco 57 H Granea
9 Lella 54 J Mansilla
10 Tudelo 57 M Forchetti
11 Quassia 54 J Godoy
12 Don Pedro 57 A Carrillo
13 La Novillera 54 R Fernandez
14 Sobre Pique 57 J Benítez
15 Gaucha Kikita 54 L Bazán

4ª CARRERA — A las 17
Pr Mariache - 2 000 Mts
(Finaliza la Doble Extra)
1 Lady Bavio 56 D Mancuso
2 Libertaria 56 C García
3 Danielina 56 G Rojas
4 Pomala 56 V Sanchez
5 La Escorpiana 56 R Ausili
6 La Mary 56 J Godoy
7 Bridee 56 C Aguero
8 Indian Mini 54 J Burgois

5ª CARRERA — A las 17 45
Pr Bossuet - 1 100 Mts
(Comienza la 2ª Doble Extra)
1 (Gorriao 55 J Mansilla
2 (Cherikov 55 N Dragisich
3 Mi Mazorquero 55 G Rojas
4 Salvakan 55 J Maciel
5 The Plot 55 A Sandoval
6 Martin Rock 55 J Fernandes
7 Cristino 55 J Martino
8 Bull Mago 55 R Fernandes
9 Crisa Crusa 55 M Saratí
10 Chico Paula 55 XX
11 Habanito Lindo 55 L Bazan
12 (Bonclay 55 L Triviño
13 (Piolin Prel 55 C Sanguinetti

6ª CARRERA — A las 18 30
Pr Stilton - 1 600 Mts
(Finaliza la 2ª Doble Extra)
1 Teócrito 63 J Sanchez
2 Cebello 54 J Fernandez
3 Lan-Grin 62½ J Godoy
4 Fossule 52½ R Fernández
5 Plot Jim 59 J Maciel
6 Sucucho 58½ J Tocci
7 Estrómboli 56 R Galloso
8 Vasari 50½ A Roldán
9 Malambo Vil 56½ O Addati
10 Tineo 54 L Falco

7ª CARRERA — A las 19 20
Pr Mr Prieto - 1 100 Mts
(Comienza la 3ª Doble Extra)
1 Fon Niso 56 L Bazan
2 Barrabey 56 R Cabrera
3 Gaucho Charito 56 C Ibarba
4 Dulceamente 56 C Sanguinetti
5 Berezko 56 XX
6 Niño Hippy 56 C Aragona
7 Port Zaba 56 C Aguero
8 Perfect Game 56 H López
9 El Tremendo 56 R Toranelo
10 Don Laguna 56 E Riso
11 Tape 56 V Lisaurralde
12 A Sky 56 A Medina
13 Sin Romance 56 V Sabín
14 Aleister 56 H Granea
15 Fónico 56 J Perfetto

8ª CARRERA — A las 20 10
Pr A B Gambier - 1 100 Mts
(Finaliza la 3ª Doble Extra)
1 Negro Vago 55 V Sabin
2 El Manoro 55 L Triviño
3 Mattido 55 J Maciel
4 Cleptómano 55 O Aguero
5 Alayot 55 M Saratí
6 Amstel 55 A Gallardo
7 Nireco 56 J Corso
8 Hetman 55 M Gonzales
9 Tente 56 J Gutiérrez
10 Mountdrago 56 H Libré
11 Enterprise 55 C Sanguinetti

9ª CARRERA — A las 21
Pr Retobao - 1 000 Mts
(Comienza la Doble Super)
1 Chaca Añeta 57 H Olivera
2 Mi Navidad 57 XX
3 Dallan 57 N Núñez
4 Marronita 57 H Tocci
5 Koraguna 57 J Sanchez
6 Exactly Indian 57 L Falco
7 Tranke 57 O Yedro
8 Tota 57 J Fernandez
9 Micaela 57 R Ramallo
10 Nefelita 57 O Addati
11 Beach Sun 57 V Sabin
12 Entre Cereza 57 C Ibarba
13 Exactly Needed 57 J Macie
14 Pantita 57 C Aguero
15 Rosa Simple 57 H Ereñú

10ª CARRERA — A las 21 45
Pr Con Teti - 1 200 Mts
(Finaliza la Doble Super)
1 De Contento 57 L Triviño
2 Frate Luis 57 L Falco
3 Hall of Light 54 O García
4 El Arranque 57 J Martin
5 (Altas Navideño 57 N Dragisich
6 Ringo Star 54 J Romero
7 Topic 57 R Zalazar
8 Ocean Sun 57 J Sanches
9 Gold October 54 O Addati
10 Nostalgioso 57 H Ereñú
11 El Pirulo 56 D Roncoli
12 Con Tutti 57 V Sabin
13 Nochero 57 J Maciel
14 Viejo Verde 57 C Sanguinetti
15 Petit Gonzalo 57 H Granea

Granífero con Seria Lesión

Aun cuando no son muchas las posibilidades —por la seriedad de la lesión sufrida— el cuidador platense Omar Alí ha puesto en cura a **Granífero**, que durante un ensayo en la pista sureña sufrió fractura del sesamoide y metacarpo del miembro posterior izquierdo. Fue retirado en la ambulancia equina rumbo al stud y de allí, saltó a manos del veterinario.

♦ GLAMOUR GIRL

Agrandó a sus allegados la reciente actuación de **Glamour Girl**, al extremo que pican alto y han puesto la mira en el "Gran Premio Internacional Carlos Pellegrini"

Duero en su Retorno

CITA CON EL RELOJ: FLOREO PARA EL PELLEGRINI

Duero vuelve a ser noticia. Le faltan pocos días al descendiente de Cambremont para traducir en el reloj todo el potencial que exibe en sus ensayos cómodos en la pista palermitana. Según el cuidador **Jorge Ferro**, ha llegado el momento de florearlo con vista a su posible actuación en el Carlos Pellegrini de abril, ya que quedaron atrás —y bien lejos— los problemas que obligaron a la pausa luego del Nacional o de su discreta reprise de esta temporada. Ha retomado el nivel de aquel momento cumbre, cuando se consagró en el Jockey Club 79 Y no dudamos que, de su recuperación física se puede esperar mucho.

♦ MAS NOTICIAS FRESCAS

Golden Coin se insoló en La Plata. Unica forma de justificar el paupérrimo papel del vencedor de Ahmad, en la milla del clásico del domingo último ganado por Esplendor. Es idea de Juan Bianchi, cuando su pupilo supere el trance, prepararlo para el Internacional de abril

◆ **Juan Carlos Caimi** se hizo cargo de la preparación de los defensores de la caballeriza La Terea. Ya dio entrada en su stud sanisidrense al plantel numeroso, en el que hay material suficiente como para lucirse.

◆ La actividad de cancha de San Isidro destaca hoy, en la arena normal, estos ensayos: EI ARLEQUIN, G. Retorto, 600 en 35" con 11"2|5 de final; FLETE LINDO, peón, 600 en 36'3|5; NEW BELLE, O. Labanca, 700 en 42' TEMA OTOÑAL, A. Giannino, 800 en 49"; MOCITA, M. Barroso, 700 en 44"; CALIDIA, W. Marcovecchio, 1600 de floreo en 1'44"; HOXA, W. Blanco, 1000 en 1'5" de los 2000 a los 1000.

FUE LA HERRADURA

El fuego de un desarrollo (especialmente cuando se trata de una carrera de tanta trascendencia), marca algunos errores de apreciación. Como lo ocurrido en los tramos "calientes" del clásico ganado el domingo último por Forlano en el hipódromo sureño: dio toda la impresión de un "choque" entre el ganador y Tamborín. Pero **Juan Esteban Bianchi** no quiere echar ningún tipo de sombras

No Pasó Nada con Tamborín

Por eso nos solicitó hoy que aclaremos: a su pensionista **Tamborín** se le desprendió la herradura, obligando a Marina a levantar, justo en ese momento venía embalado el hijo de Fintham y —la perspectiva visual— dio la impresión de que ambos caballos se golpearon.

HIPODROMO DE LA PLATA

COMPETIDORES Y MONTAS PARA EL SABADO

1ª CARRERA A las 15.
Pr. Puente 1.200 Mts.
(Comienza la apuesta doble)
1 Allarda 57, H Granea
2 Siskita 54, R Latorre
3 La Lecherita 57, L.Bazán
4 Doña Auxi 57, E Liceri
5 T Bride, 54, M.Abregú
6 La Poetisa, 57, J.L.Perfetto
7 Doña Perla, 54, J Noguera
8 La Habanera, 57, XX
9 L'Aquila, 57, R. Sianini
10 Anfitriona, 57, J Romero
11 Rompena, 57, A.Medina

2ª CARRERA A l a 15.35
Pr. Mozamora 1 400 Mts.
(Finaliza la apuesta doble)
1 Neurona, 56, C Cáceres
2 Balística, 56, R Ferreyra
3 Mami Bluff, 56, J Ledesma
4 Exactly Pop, 56, N Núñez
5 Chañarita, 53, H Colman
6 Tafilosa, 53, L.Falco
7 Little Quick, 53, J Maciel
8 Garane, 53, O.Telechea

3ª CARRERA A las 16.20
Pr Florida 1 100 Mts.
(Comienza la apuesta doble)
1 Riberita, 56, O.Ramírez
2 (Happy True, 56 O Addati
3 (Krill-La, 56, A.Sandoval
4 Jezabel, 56, XX
5 Shine, 56, C Sanguinetti
6 Garabeteada, 56, R Ballaccomo
7 Habanita Mía, 56, J Sánchez
8 Platona, 56, J Benítez
9 Dinastía Real, 56, J Maciel
10 Mahalah, 56, J Corso
11 So Queenly, 56, J Fernández
12 Presurosa, 56, L.Bazán
13 Sopasola, 56, E.Riso

4ª CARRERA A las 17.
Pr. My Vit 2 000 Mts.
(Finaliza la apuesta doble)
1 Cuñata, 57, R.Cabrera
2 Escamada, 57, C Labeque
3 Foam, 57, J.Romero
4 Florenville, 57, J Sánchez
5 Male Justa, 57, B Armada
6 Mosqueta, 57, R Desvard
7 Bartolada, 57, G Rojas
8 Gumia 57, R.Ramallo
9 Dumka, 57, O Addati
10 India Mataca, 57, M de López
11 Marduga, 57, H.Granea

5ª CARRERA A las 17.45
Pr Galopín 1 200 Mts.
(Comienza la Doble Extra)
1 Un Mariscal, 57, D Mancuso
2 Marlever, 57, V Insaurralde
3 Tarriano, 57, XX
4 Croydon, 57, M.Abregú
5 Polo Lindo, 57, H Olivera
6 Absent, 57, J Cano
7 Sol Mickey, 57, N Núñez
8 Pepito Quick, 57, E.Riso
9 Super Sebastián, 57, J Vaira
10 Petit Hori, 57, N Barrionuevo
11 Canaris, 57, C Agüero
12 Don Livio, 57, H.Nis
13 Quetele, 57, L.Falco
14 West Rance, 54, H.Libré

6ª CARRERA A las 18.30
Pr. Nicaragua 1.000 Mts
(Finaliza la apuesta doble extra)
1 Que la Agarren, 57, C Sanguinetti
2 Pequitas, 57, E Liceri
3 (Goberta, 56½, V Rosas
4 (Contralto, 56, J Maciel
5 Faulamina, 55½, L.Alzamora
6 Zoncera, 55, H Libré
7 Molinella, 55, C Cáceres
8 Police Woman, 54, J.Cepeda
9 La Simpática, 54½, O.Addati

7ª CARRERA A las 19.20
Pr Black Angel 1 100 Mts.
(Comienza la Doble Extra)
1 Se-Perfecta, 56, J Burgois
2 Arrayua, 56, H.Olivera
3 Lady Ternura, 56, J Tocci
4 Flash Jus, 56, J Fernández
5 Aditiva, 56, N.Dragisich
6 La Perica, 56, J Romero
7 Mano Bruja, 56, R Moli
8 Ubi, 56, O Ramírez
9 Dana Frágil, 56, C.Agüero
10 Slovakia, 56, M López
11 Lala Fuerte, 56, R.Ramallo
12 Tan Sueca, 56, H.Castro
13 La Veneziana, J Vaira
14 Halbmond, 56, J.Godoy
15 Linaza Big, 56, O.Addati

8ª CARRERA A las 20 10
Pr N Humilde 1 400 Mts
(Finaliza la Doble Extra)
1 La Fulana 57, J Godoy
2 María Perbeils, 57, H Rujano
3 See Melodie, 57, C Sanguinetti
4 Inyectora, 57, R Fernández
5 Aquitania, 57, J Maciel
6 River Show, 54, J Burgois
7 Black Jos, 57, A Roldán
8 Tesis, 54, H Libré
9 Snooty, 57, A.Luna
10 Siglinda, 57, H Correa

9ª CARRERA A las 21.00
Pr Dejala 1 600 Mts
(Comienza la Doble Super)
1 Marrimac, 56, M Gómez
2 Mad Party, 56, L.Angulo
3 Get Diamant, 56, J Romero
4 Super Horse, 56, L.Zárate
5 El Carucha, 56, O.Addati
6 Mastin, 56, C.Sanguinetti
7 Pocho Tabita, 56, C.Castañeda
8 Lindo Viento, 56, E Martínez
9 Corazón Noble, 56, H Correa
10 Valeureux, 56, J Srur
11 Tyrant, 56, R Moli
12 Mario Ya, 56, R Bellaccomo
13 Destacado, 56, A Medina
14 Tifón, 56, J Maciel

10ª CARRERA A las 21.45
Pr Apostadora 1 600 Mts.
(Finaliza la Doble Super)
1 Rebaje, 57, J Godoy
2 Arre Arcangel, 57, J Vaira
3 Le ale, 57, J Mansilla
4 Los Monteros, 57, A Roldán
5 Pibe Cabeza, 57, L.Falco
6 Kala Nao, 57, L.Triviño
7 Marquitos, 57, E Riso
8 Gora Gopal, 57, XX
9 Remitos, 57, E Martínez
10 Fuertevent, 57, C.Cáceres
11 Decaulious, 57, R Ferreira
12 Acaudalado, 57, A Medina
13 Beazun, 57, O.Addati
14 Presinto, 57, N Núñez
15 Clincher, 57, F Balgorria

Habrá Solo Quiniela el Sábado 5

Modificaciones sustanciales —que ya fue adelantando CRONICA— en la programación **Lotería Nacional** para los meses de abril y mayo. En el primero de los citados meses, habrá solo tres sorteos a verificarse los sábados 12, 19 y 26, ya que el 5 se jugará la **Quiniela Nacional**. La explicación está dada en la continuidad de feriados de Semana Santa que no van a permitir la normal venta de billetes. Entonces, se optó por los veinte premios del rápido sorteo que, normalmente, se cumple los días de semana por la noche.

Lo otro, es referente a montos de premios y, obviamente, del billete. En abril, la grande será de $ 240.000.000, costando el entero $ 20 000 y dividido en dos "medios" de 10.000 pesos.

Y mayo se viene con todo. Los días 3, 24 y 31 se colocará al tope de la pizarra la suma de $ 360.000.000, con un valor de pesos 30.000 el entero. Y se programó para el sábado 17 un sorteo especial, con $ 720.000.000 en el premio mayor. Para agenciarse de un entero, habrá que "depositar" $ 60.000. En ambos casos, la fracción será de tercios de $ 10.000 y 20.000, respectivamente.

Están avisados los apostadores de billetes: Hay un cambio de estructura (¡todo aumenta!) que significará un incremento en el costo de las unidades, pero, a la vez, compensados con que las cifras del premio mayor pueden sacar de pobres a más de uno. No se sabe aún qué va a pasar en junio, o cuál de esos valores se mantendrá en lo sucesivo.

MACIEL, UNA "FIERA" QUE LOS DOBLA

Abrumadora superioridad de **Juan A. Maciel** en la estadística platense. El muy bien llamado "Fiera", le está quitando todo el color a su rubro porque en 2 meses y la yapa (corta) del año, llegó a 30 victorias. Casi el doble que **Luis Triviño**, que sumó 16 y viene lo suficientemente desahogado en su puesto de escolta como para no sentir el doble embate de **Omar Addati** y **Luis Alzamora**, que tienen 8.

Por supuesto, que es un cálculo muy tentativo, pero de mantener ese ritmo, Maciel puede llegar en el '80 a su año cumbre. Y mejorar aquél record del "Bocha" Cañedo que todavía sigue vigente. En eso anda el hábil piloto.

Con relación a los cuidadores del medio sureño, **Omar Alí** sigue sumando puntos. Lleva 17 carreras ganadas, como para no sentir inquietud por la presencia de **Eduardo Tadei** y **Saturnino L. Bello**, que comparten el segundo lugar con 10 y **San Millán** y **Ramón F. Curé**, en el puesto siguiente con 9.

De acuerdo a estas cifras, lo que falta, es emoción a los respectivos rubros. Y de acuerdo a cómo se vienen moviendo tanto jockey, como trainer...

QUINIELA

(Sorteo de anoche)

1º	876	11º	581
2º	244	12º	182
3º	564	13º	493
4º	482	14º	794
5º	562	15º	643
6º	024	16º	031
7º	329	17º	620
8º	149	18º	617
9º	124	19º	835
10º	309	20º	560

RECIEN HABRA ESPLENDOR EN ABRIL

Bien ganado descanso para **Esplendor**, luego de la hazaña de bajarle el copete a los milleros en el clásico del domingo en el sur. Ahora, el hijo de Tillman no actuará hasta abril, cuando busque el doblete internacional en el clásico sobre 1600 metros que dará marco a la gran fiesta del "Carlos Pellegrini". Por supuesto, con José Figueroa como piloto de tormentas.

HIPODROMO DE SAN ISIDRO

COMPETIDORES Y MONTAS PARA EL DOMINGO

1ª CARRERA A las 15.15
Pr Eyes the Boys — 1 000 Mts.
(Com la 1ª Ap Doble)
(Apuesta Imperfecta y Trifecta)
1 Midnight Kiss 55, V Sabin
2 Sun Daisy 55, O Zapata
3 Frau Reyna 55, C. Pezoa
4 Mi Poema 55, R González
5 Necesida 55, V Centeno
6 Dama Eme 55, J. Batruni
7 Reinaba 55, M González
8 Marañ 55, J Montes
9 Estocina 55, R Sosa
10 Vignette 55, V Sanguinetti
11 Pintucha 55, H Libré
12 Cuerda 55, J Perfetto

2ª CARRERA A las 15.50
Pr Elcho — 1 200 Mts.
(Final la 1ª Ap Doble)
(Com. la 2ª Ap Doble)
(Apuesta Exacta)
1 Celti 57, G Retorto
2 Tercer Ojo 57, C Castañeda
3 Major Bee 57, L. Triviño
4 El Claro 57, V Sanguinetti
5 Brezo 57, J Tocci
6 El Kurda 57, E Tasende
7 Prestigiado 57, R Ausili
8 Reyden 57, J Contreras
9 Brulómet 57, M Barroso
10 Action 56, E Olguín
11 Reecolo 57, I. Gorrais
12 Carabo 57, A Cervantes
13 Palo Erraó 57, J Batruni
14 León Navideño 57, R Tavella

3ª CARRERA A las 16.30
Pr. Buckhunter — 1 400 Mts
(Final la 2ª Ap Doble)
(Apuesta Imperfecta y Trifecta)
1 Inca Flower 55, V Centeno
2 Noble Fan 55, I. Gorrais
3 Marabut 55 P Sahagian
4 Tirano 55, R Durante
5 Trafiñón 55, J Batruni
6 Charonais 55, P Molina
7 El Genio 55, x x
8 Ze Ze 55, H Colman
9 Angkor Vat 55, A Etchart
10 Indigo Blue 55, J Valdivieso
10a A Jackdaw 55, M Balces
11 Brahm 55, C. Verdasco
12 Blue Sea 55, C Pezoa
13 Fabulador 55, R Ferreira
14 Traffic Play 55, V Sanguinetti

4ª CARRERA A las 17.10
Pr Harkaway — 2 200 Mts.
(Com la 3ª Ap Doble)
(Apuesta Exacta)
1 Rali 53, V Sanguinetti
2 Doctor Chanvi 53, J Batruni
3 Faithful 53, A. Etchart
4 Settled 53, J Bretón
5 Alderman 53, x.x
6 Moon Ball 53, M Lezcano
7 Alcor 56, R Di Nitto

5ª CARRERA A las 17.50
Pr Fanny Kimble — 1 200 Mts.
(Final la 3ª Ap Doble)
(Com. la Ap Dob Central)
(Ap Imperfecta y Trifecta)
1 Mount Sun 57, E Figueroa
2 Delicioso 57, O Labanca
3 Un Fenómeno 57 C Giussi
4 Genesis 57, J Noguera
5 Trienal 57, R Laitan
6 Mulato Mambo 57, J Romero
7 Trapalón 57, L. Calvete
8 Fontemet 57 C Bertoldi
9 Uher 57, H Libré
10 Verano Porteño 57 M Barroso
11 Empellón 57, I. Gorrais
12 Paupérrimo 57, J Batruni
13 Juwaltgor 57, J Cepeda
14 Mi Tordo 57, A. Etchart

6ª CARRERA A las 18.30
Pr Bella Donna — 1 800 Mts
(Final la Ap Dob Central)
(Com. la Ap Dob Especial)
(Apuesta Exacta)
1 Júpiter 56 G Retorto
2 Jurado 56, L Flores
3 Artola 56, H Artigas
4 Nitido Real 56 J Figueroa
5 Etretat 56, J Batruni
6 Now Quick 56, x x.
7 Cefalino 56, G Sena
8 Candidato 56, O. Dominguez
9 Bay Talismán 56, A. Narro
10 El Ateniense 56, V Centeno
11 Rotador 56, I. Gorrais
12 Alberto Víctor 56, A. Ferreras
13 Hibou 56, S. Videla

7ª CARRERA A las 19.10
Pr Haras Los Alamos — 2 200 Mts
(Final la 1ª Ap Dob Especial)
(Com la 2ª Ap Dob Especial)
(Apuesta Imperfecta y Trifecta)
1 Tranca Bluff 57, H Libré
2 Soy Demetria 54, P Molina
3 Celestona 57 J Batruni
4 India Fox 57 M Lezcano
4a A Oriola 57 M Sarati
5 Barsa 57 R Galloso
6 Salala 57 J Oural
7 Saulina 57, J Romero
8 Tamú Puán 54, J Valdivieso
9 Sal Veloz 54, A Giannino
10 Lansing 54, O Telechea

8ª CARRERA A las 19.50
Pr Wilfredo Latham — 1 400 Mts
(Final la 2ª Ap Dob. Especial)
(Com. la 3ª Ap Dob. Especial)(Apuesta Exacta)
1 Ottaviana 51 V Centeno
2 Fraguadora 53½, J Vaira
3 Happy Life 53, J Batruni
4 Gizeh 50, I. Sequeira
5 La Michi 55½, C Pezoa
6 Cookie 57, J Valdivieso
7 Resistance 51, M Escagües
8 Primevere 49½, J Aguirre

9ª CARRERA A las 20.30
Pr Lanerost — 1 800 Mts
(Final la 3ª Ap Dob Especial)
(Apuesta Exacta)
1 Cangaceiro 56, H Libré
2 Hay Sol 56, V Sanguinetti
3 Strogoff 56, J Bretón
4 Oro 56, C Giussi
5 Valeureux 56, J Srur
6 Recapo 56, E Liceri
7 Vitri Lindo 56, J Abregú
8 Juan Fuerte 56, A. Valenti
9 Litoraleño 56, A. Cervantes
10 Bicho Moro 56, A Etchart
11 Rimington 56, C Pezoa
12 Sol Platense 56, M. Lezcano

10ª CARRERA A las 21.15
Pr Teja Real — 1 000 Mts.
(Com la Ap Dob. Final)
(Apuesta Imperfecta y Trifecta)
1 Pataplin 56, E Liceri
2 Vasca Pronta 56, J Romero
2a Wall Street 53, J Tocci
3 Charlotte 53, I. Vilte
4 Gran Teresa 53, V Sánchez
5 Las Pastas 53, J Burgois
6 Sanata 53, E Tasende
7 Kerosina 53, J Aguirre
8 Elysian 56, A Etchart
9 Bala de Oro 53, E Olguín
10 Noche Federal 53, C Pezoa
11 Birmatic 56, C Caceres
12 Va Sola 56, H Custantino
13 Caprice 53, J Vaira
14 Fracia 53, V Sanguinetti
14a Lamparita 56, J Iglesias
15 Con Velas 56, V Centeno

11ª CARRERA A las 22 00
Pr Martinet — 1 400 Mts
(Final la Ap Dob Final)
(Ap Imperfecta y Trifecta Final)
1 Statu Quo 57, A Etchart
2 Vareado 57, P Sahagian
3 Firmo 57, G Retorto
3a Morning Bird 57, J Viola
4 Blues Singer 55, O Ayude
5 Tume y Obligue 57, A Giannino
6 Zatome 55, V Sanguinetti
7 Ritopar 52, J. Valdivieso
8 Zapateo 55, I. Sequeira
9 Don Norberto 53, L Alzamora
10 Follower 57 H Libré
11 Madero Real 57, J Batruni
12 Bull John 52, E Riso
13 Evohe 52, G Sena
14 Alpen Stock 55, V Centeno
15 Tigre Viejo 55, x x

PERDEDORES EN LA DIAGONAL NORTEÑA

Con bastante caudal de aficionados atraídos por el "canto de la sirena" llamado trifectas y otras yerbas, se inició la reunión de esta tarde en el césped norteño. Perdedoras de tres años tomaron ubicación en mitad de la diagonal para producir, al cierre de esta edición, este resultado:

1ª Carrera — 1200 Metros

HIPODROMO DE SAN ISIDRO

	MARCADOR		GANADOR	PLACE
1º				
2º				
3º				
4º				

1 G. Negrito 56, I. Gorráis
2 Fracati 56 54, J. Batruni
3 Cuarteador 56, I. Sequeira
4 Teacher Pub 56, E. Figueroa
5 Taconeo 56,53, C. Vega
6 Loco Gatti 56, J. Martino
7 Skip 56, no corrió
8 Remet 56,53, G. Sena
9 Melisante 57,53, J. Palacios
10 Furreleco 56 52, D. Suárez
11 Jumante 56, A. Etchart
12 N. Escudo 56,53, A. Giuino
13 Churelito 56 no corrió

- PRIMEROS COMPUTOS DEL MES DE MARZO.
- JULIETA MAGAÑA SE CASA CON R. COSTA
- SANDOVAL: DATOS SOBRE FUTURO MARIDO
- EL LUNES LLEGA EL AMOR DE POLANSKI

Se conocen los cómputos de los tres primeros días de marzo en lo concerniente a los distintos canales y su medición en la audiencia. ATC vence en la contienda teniendo 12,2; 9,2 y 9,0 en los días 1º, 2 y 3. Le sigue el 13, en su estado de avance, con 7,4; 6,7 y 6,5 computado en las mismas jornadas. Y he aquí el caso paradójico, en esos tres primeros días, que de ninguna manera equivalen a pensar que es el total del mes, el 9 y el 11 consiguieron las mismas cifras, o sea 3,1; 4,3 y 4,8. Ajá.

◆ **PASION CARIOCA**

Tenemos más datos acerca de la pasión que envolvió a Julieta Magaña, **la esperanzada**, quien puso su veleidoso **corazoncito en la persona de un carioca.** El mismo, **según podemos primiciar, es Roberto Costa**, el disc-jockey con mucha polenta quien en lugar de irse a laborar en el Studio 54 de Nueva York **prefirió seguir a** doña Julieta **a Baires.** Tanto es así que **ahora busca trabajo en ésta y** seguro que lo conseguirá **dadas sus habilidades.** Don Costa es el **firme candidato** para que doña Julieta **dé el "sí" por tercera vez de manera inminente. Que sea la vencida.**

◆ **NOVIO DETECTADO**

Se supo que el futuro cónyuge de Julia Sandoval, **la rutilante**, el señor Zanella, **es viudo y con dos hijos mayores.** Este **será el tercer matrimonio** de la actriz que, **tal como primiciamos, abandonará su carrera.** Habían corrido rumores que el desposado de doña Julia era señor **más** joven que ella. **Pero se ve que no.**

◆ **AHORA, GORDAS**

Carmen Montejo, **la azteca**, quien en 1976 estuvo en Baires ofreciendo en recinto de la comuna versión de "Bodas de sangre", y **cuya hija se enamoró de un tachero porteño**, asoma en "Los hijos de Sánchez". Bastante gorda, doña Carmen **no hace recordar** a la joven que debutó en el cinema charro a comienzos de los '40. Eso sí, **tiene más rol** que Katy Jurado a la que **se ve sumamente envejecida** en comparación a como la vimos, en persona, aquí, **en 1963 cuando todavía andaba con aires de seductora.**

◆ **INFARTANTE EN BAIRES**

Para el lunes se promete la llegada a Baires de Nastassja Kinski, **la nueva** "sexy" del cine europeo. **Vendrá a mostrar** la cinta "Tess" donde la dirigió Roman Polanski, **sindicado como su actual "lover".** Esta sección tuvo ocasión de ver en el extranjero a doña Nastassja en "Tentación prohibida", una vista que trata sobre amores incestuosos y donde en buena parte de su metraje asoma en cueros. La verdad es que la veinteañera muchachita es de lo más infartante. ¡Cáspita!

◆ **COPADO**

Desde hace unos días se encuentra en Argentina el director italiano, el bastante veterano pero aún fresco por la audacia de sus temas, Alberto Lattuada. Sobre su arribo no se suministró dato alguno porque el mismo está "copado" por quienes lo trajeron y no permiten, que se lo entreviste. Don Lattuada, muy **severamente, lanzó sus pullas** aduciendo que **"mis últimas películas están prohibidas aquí". ¡Patapúfete!**

◆ **PAREJA OCUPADA**

El haber sido considerados como la **pareja más popular del '79 obliga** a Dorys del Valle, **la blonda**, y Emilio Disi, **el pintoresco, a tener poblada agenda laboral.** No solo continuarán en avenida Corrientes con el envío que interpretaron en Marpla sino que empezarán a rodar "Los hijos de López", amén de principiar el refrito de "Qué pareja" por radiofonía (la hicieron Blanquita Santos y Héctor Maselli **en los años '40 y '50**). Luego, harán otra vista con regie de Gerardo Sofovich, **al tiempo de contemplar sus planes televisivos. ¡Casi nada!**

◆ **HOMBRE-ORQUESTA**

"El hombre-orquesta" se lo puede llamar a Adolfo Cassini, **el dinámico.** No solo es uno de los conductores de "Show fantástico" (**si no el mejor del citado ciclo**) sino que está con "Tony" Carrizo y Marconi saliendo en exteriores, en radiofonía. Para colmo, **desde abril principiará** "Rivadavia Revista" (todos los domingos) con lo cual se supone que **tendrá que hacerse chequeo médico para no contraer surmenaje.**

◆ **SACRIFICIO**

Para bajar la "pancita" Osvaldo Terranova, el que jugó rummy, empezó a correr **15 cuadras diarias.** Claro que el esfuerzo **le cuesta mucho trabajo** y aún se ignora si le dio **el resultado apetecido** pero con la práctica de todos los días, don Terranova **comprueba que se va acostumbrando. ¡Hay que hacer cada sacrificio!**

◆ **SIN AMOR**

Cuando retorne de las playas (**fue a alguna solitaria y en carpa**) Alicia Bruzzo, **la sin amores**, se pondrá a ensayar con Agustín Alezzo, **su dire favorito**, "Mary Barness" de la cual **nos dio la primicia** el pasado año. Doña Alicia **cortó vínculos sentimentales con joven barbado** a quien llevaba a parties el pasado año y al cual **no presentó en sociedad. ¡Ah!**

HOFFMAN Y PACINO EN DISPUTA POR "OSCAR"

PARIS, 12 (AFP). — Considerado como uno de los grandes del cine norteamericano, Al Pacino anda a la caza y captura de una recompensa más, un "Oscar" más por su última interpretación, en "Justicia para todos", película en la que Norman Jewison plantea el problema de la justicia.

La Academia de Cine de Hollywood tiene en su lista de nominaciones para el premio al mejor actor, apartado en el que están, aparte otro monstruo del joven cine estadounidense, Dustin Hoffman, por "Kramer vs. Kramer", Jack Lemmon ("Síndrome chino"), Roy Scheider ("All the jazz") y Peter Sellers ("Being there").

A la vista de estos nombres, inútil decir que al jurado **le costará soltar el "Oscar" el próximo día 14 de abril.**

Pero el encuentro más feroz en esta lista es el de Al Pacino y Dustin Hoffman. Porque físicamente y hasta en el plano interpretativo se parecen bastante. Porque los dos tienen mucho talento y muchas ambiciones. Y porque si el primero luchará con un filme valiente y de mucha actualidad, "Justicia para todos", el segundo tiene ya en las carteleras "Kramer vs. Kramer", que está funcionando perfectamente.

Dustin Hoffman, **37 años de edad**, tiene una linda carrera con papeles difíciles, muy densos. Es un actor de gran registro que tanto se parece al otro.

Al Pacino es, **a los 39 años**, uno de los actores norteamericanos que más suena en el mundo entero. Un producto más del Actor's Studio, donde entró casi sin más armas que su enorme voluntad.

Acción Judicial Contra Noticiero

POSADAS, Misiones, 12 (De nuestro corresponsal). — El gobierno provincial rescindió el contrato que había suscripto con la empresa cinematográfica "Sucesos Argentinos", **"por no haber cumplido la producción de noticieros filmados que se habían convenido con la Secretaría de Información Pública de la provincia"**, según se informó oficialmente.

Asimismo, las autoridades dispusieron iniciar acciones judiciales en contra de la firma, según se indica en el decreto 321, en el que también se puntualiza que el gobierno **"ha intimado a la devolución de las sumas abonadas con su desvalorización monetaria e intereses, responsabilizando además a la contratante por los daños y perjuicios causados a la administración pública".**

La Secretaría de Información resolvió en consecuencia que la Fiscalía de Estado **inicie las acciones judiciales pertinentes contra la cooperativa periodística cinematográfica de trabajo "Sucesos Argentinos".**

◆ **"LA ISLA" VUELVE**

"La isla", laureada en festivales de Montreal y Huelva, se repone mañana. Esto, rara vez sucede con un filme nacional.

SUS CARTAS ESTAN ECHADAS

♡ P	♣ P	◊ C	♣ E	♠ R	◊ O	♣ D	♡ R	♠ E	♡ O	♠ N	◊ N
♣ I	♡ S	♠ D	◊ D	♣ R	♡ P	♠ I	♣ A	◊ U	♣ U	♡ E	♠ R
◊ Z	♠ A	♡ R	♣ N	♡ O	♠ S	◊ C	♠ C	♣ P	♡ F	♣ R	◊ A
♠ U	♡ U	♣ E	◊ C	♠ E	◊ O	♣ S	♡ T	◊ N	♠ N	◊ T	♣ T
♡ U	♣ A	◊ I	♠ T	♡ R	♣ M	◊ N	♠ A	♣ O	◊ O	♠ S	♡ O

En estos 60 naipes se encuentra encerrado un mensaje para usted. Acaso se trata de un augurio o de una advertencia que no deberá desestimar. Para dar con el mensaje que corresponda al lector éste debe proceder de la siguiente manera: si su nacimiento se ha registrado entre los días 5 y 11 (no importa el mes) elegirá PICAS; si se ha producido entre los días 12 y 19, TREBOL; si lo fue entre los días 20 y 27, DIAMANTE, y finalmente, si su advenimiento al mundo aconteció entre los días 28 y 4, su palo será CORAZONES. Una por su orden leyéndolas de izquierda a derecha, las letras que llevan las cartas correspondiente a la fecha en que nació y escríbalas. Así obtendrá el mensaje.

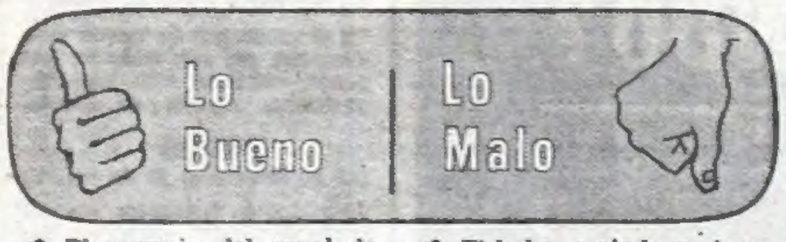

◆ El anuncio del canal de Constitución que reza: "No esperamos el color". Una manera de demostrar que el empeño corre desde ya sin el cromatismo (aunque sea inminente). Es una buena manera de ir preparando a la audiencia no solo para el advenimiento del color sino para aspirar a ver mejores programas.

◆ Analía Gadé, por primera vez, consigue ser taquillera en su propio país. "El ojo del huracán" así lo está demostrando. Se supone que el incentivo es la promoción

◆ El pase por el video de una vieja comedia (de 1947) que permanecía sin exhibirse desde hace largo tiempo: "Camino a Río". Lo agradable fue volver a ver al terceto (Bob Hope, Dorothy Lamour y Bing Crosby) y no por la película en sí, bastante mediocre.

◆ La agilidad con que Canal 13 está subiendo puntos desperezándose del bajón del año pasado.

◆ Que "Pata" Villanueva, al irse de "Show fantástico", haya comprendido que para ser animadora de televisión hay que saber, antes que nada, animar.

◆ El haber cortado un buen trozo de "La doctora quiere tangos" (1949), emitida el domingo último.

◆ El anuncio de "Están tocando nuestra canción" que no ubica los nomores de sus intérpretes y solamente se muestra cantando a Valeria Lynch. ¿Y Víctor Laplace?

◆ La mufa que continúa abatiendo a la farándula. A los casos de Levrino, Alonso, Bustos, Dorita Davis, se suma ahora el deceso de Julio de Caro. Realmente, es un año terrible.

◆ La moral que debe presidir las actividades de los faranduleros que son espejos en los que el público debiera buscar imitación. Lástima que eso, a veces, está bastante lejano.

◆ El episodio de la enfermedad de Camero. Mientras el médico hablaba de afección cardíaca, el galán pretextó cólico renal. Después, se quejan...

TV PROGRAMA TV

	9	SUPERSHOW INFANTIL
	11	LOS AVENTURERITOS
	13	EL CLUB DE MICKEY
30	2	MAMA LINDA
	13	EL VERANO DE LOS CHICOS
	11	EL SECRETO DE ANACLARA
30	2	BONANZA
	7	LOS NOVATOS
	13	TELENOCHE
	9	CANTO JOVEN
	11	NOTICIAS ONCE
	13	EL ZORRO
30	2	EL CHAVO
	7	LLENA DE AMOR
	9	HORA DE NOTICIAS
	11	RANDALL, EL JUSTICIERO
	2	EL CIRCO
	7	EL INCREIBLE HULK
	9	VIDEOSHOW - EL CHAVO
	11	COMBATE
	13	UN MUNDO DE JUGUETE
30	2	NOTIDOS
	2	AMOR A LA AMERICANA
	7	60 MINUTOS
	11	CHIP'S
	13	LOS HERMANOS TORTEROLO
21.30	9	GRANDES VALORES DE DE HOY Y DE SIEMPRE
22	2	KOJAK
	7	ESPECIAL DE MARZO "CENTENNIAL"
	11	SHOW DE JORGE PORCEL
	13	EL MUNDO DEL ESPECTACULO "BULLITT"
23	2	GALAS DE TEATRO "AVENTURAS DE VON DER TRENCK"
	11	YO SOY ESPIA
	13	CASINO DE ESTRELLAS
23.30	7	EL JOVEN DEFENSOR
	9	LA PATRIA ES DE TODOS
24	11	LOS INTOCABLES
	13	TITULARES
0.30	7	ATC INFORMA
	9	PATRULLA JUVENIL
	11	EL DETECTIVE MILLONARIO
	13	CARIBE
1.20.	9	GRANDES OLVIDADOS
1.25	9	DIOS CON NOSOTROS
1.45	13	UN MOMENTO DE MEDITACION

BURLESQUE
Las gatitas son la gloria cada una con su historia.
CORRIENTES 483
Continuado de 11 a 4 h. PROH. MEN. 18 AÑOS

Escándalos que Persiguen a Star

Jane Birkin, nacida el 14 de diciembre de 1947, entraña una personalidad nacida para el escándalo. Todo comenzó cuando, tras de hacer teatro, a los 17, al lado de sir Ralph Richardson y debutar en cine en **"El knack y cómo lograrlo"**, bajo las órdenes de Richard Lester, apareció en subida escena de **"Blow up" (1966) de Michelángelo Antonioni.** Aquí la situación fue cortada, en ocasión del estreno en el '67, por lo audaz. Luego de hacer **"La piscina"** en ese mismo año, al lado de **Alain Delon**, la Birkin conoció al compositor musical **Serge Gaisbourg** filmando **"Slogan"**. Primero se llevaron mal, luego a causa de haberse cortado una mano, nació una predisposición amorosa entre ambos. Claro que grabaron juntos temas eróticos y eso suscitó el segundo escandalete en la carrera de Jane Birkin. Luego, todo se calmó hasta que hizo **"Catherine y compañía"**, una muy picaresca comedia que jamás veremos en estos lares.

MONICA JOUVET CON GANAS DE CRECER DE MANERA MUY ADULTA

Mónica Jouvet, cuando regresó de viaje al exterior, el año pasado, se reintegró rápidamente a sus faenas habituales.

—¿Cómo se te ocurrió viajar? ¿Lo hiciste para grabar ("Super show infantil") o por placer?

—Después de un año de mucho trabajo decidí tomarme un mes de descanso. Lo comenté a Marin-De Lorenzo, mis productores, y me ofrecieron mandar un camarógrafo y aprovechar en Roma para hacer notas para el programa.

—Hacés allí una tarea de tipo periodístico. ¿La tomás como tal?

—Vos bien lo dijiste: de "tipo periodístico" y no periodístico, ya que pienso que en eso hay una diferencia y una carrera de por medio que no es la mía. Yo soy actriz y estudié para serlo.

—En el programa hacías imitaciones. ¿Puede ser un fuero artístico que intentarás en el futuro?

—No hacía imitaciones sino un personaje llamado "la nona Petra". Algo muy tierno que yo inventé y que me gusta hacerlo y a los chicos verlo.

—¿Tu relación conyugal qué vivencias te aportó?

—Mi vida cambió a partir de mi matrimonio (con Pablo Alarcón). Creo que a toda mujer le cambia la vida, sobre todo si tiene la suerte de vivir una relación de pareja inteligente, adulta y con ganas de crecer y con la suficiente tolerancia para afrontar los problemas que surgen de la convivencia.

—¿Tus padres influyen en vos?

—Tengo muy buenas relaciones con mis padres. Somos buenos amigos y como buenos amigos nos queremos y respetamos y tanto ellos como yo somos independientes. Ellos no influyen en mi en absoluto. Están cerca cuando los necesito y yo cerca de ellos cuando me necesitan.

MONICA JOUVET está en una linda onda

Boggey: Imitado y no Suplantado

El estilo Humphrey Bogart quedó ya en la historia del cine. Será difícil que se pueda reemplazar, o encontrarle un suplente. **Woody Allen** es uno de los fans más evidenciados del apodado **"Boggey"**. Lo retrató en **"Sueños de un seductor (1972)**. Repitió recursos, usando el color, de la célebre **"Casablanca" (Oscar a la mejor película en el 43)**. Ahora, hacen algo parecido en **"El detective barato"** tomando a **Peter Falk**, quien vanamente trata de copiar a Bogart provocando un remedo de éste. Incluso, repite las mismas instancias de "Sueños de un seductor" **con el mismo final de "Casablanca"**, **Ann Margret** asoma en el filme como una **reedición de Rita Hayworth, Louise Fletcher (recordarla por "Atrapado sin salida")** "hace" de **Ingrid Bergman** y **Ellen Brennan** encarna a la última mujer de **Bogart, Laureen Bacall.**

México: Argentinos en Festival

CIUDAD DE MEXICO, 12 (DPA). — Cincuenta y cinco compañías de teatro, grupos de danza y orquestas de 24 países actuarán en el 8º Festival Internacional Cervantino a realizarse entre el 26 de abril y el 18 de mayo en Guanajuato (México). La atracción será la danzarina cubana Alicia Alonso, junto a calificadas congéneres. También participarán las argentinas Martha Argerich, en piano, y Mercedes Sosa en la parte folklórica, amén de Ray Charles por EE. UU., Jorge Ben, por Brasil, y Carlos Mejía Godoy, por Nicaragua. En teatro, junto a conjuntos europeos, se verá a la compañía del Municipal General San Martín, de Argentina, y a la Compañía Nacional de Teatro de Costa Rica.

El Festival Internacional Cervantino será sin lugar a dudas una verdadera fiesta popular.

QUIEN SE ATREVE A OPINAR SOBRE LO QUE ESTA PASANDO?

VS VIDEOSHOW

BERNARDO NEUSTADT

ENRIQUE LLAMAS DE MADARIAGA

LUNES A VIERNES DE 20.00 A 21.30

VS VIDEOSHOW

CANAL 9 Bs. AIRES

NUREYEV EN BALLET SOBRE FAMOSA OBRA SUECA: "LA SEÑORITA JULIA"

MILAN, 12 (ANSA). — "La señorita Julia", la mundialmente famosa obra de teatro de Strindberg, ha recorrido el mundo entero: existen versiones cinematográficas, televisivas, radiales y también un ballet. En 1950, la gran coreógrafa sueca Birgit Cullberg tuvo la original idea de trasladar esta obra al mundo del ballet. Lo hizo ayudada por la música de sus compatriotas Hans Grossman y de Ture Ramgstrom. El primero de ellos se encargó también de las orquestaciones.

En la Scala y sin mayores variaciones, se ofreció este ballet que tuvo por protagonista masculino a Nureyev. En el rol del criado, un ser aparentemente despreciable y sádico que, sin embargo, no es otra cosa que el servilismo absoluto. Nureyev se mostró, según los críticos, en la plenitud de sus dotes ya ampliamente reconocidas. Los diarios se han ocupado especialmente del acontecimiento dedicando al bailarín ruso toda clase de elogios y hablando de su "sirviente" como de un ser que escapa a cualquier dimensión humana.

USTED Y LOS ASTROS

ACUARIO
(21 de enero al 20 de febrero)
Es el momento de tomar una decisión en su trabajo. En amor, cuidado con las discusiones. Ayude al amigo.

PISCIS
(21 de febrero al 20 de marzo)
Cambio o traslado en su trabajo, todo mejora. En amor, nada nuevo, sepa esperar. Se confirma plan.

ARIES
(21 de marzo al 20 de abril)
Se aclara asunto de trabajo, pero prudencia con superiores. En amor, buenos momentos. Evite las discusiones.

TAURO
(21 de abril al 22 de mayo)
Buena oportunidad en su trabajo, sepa aprovecharla. En amor, se alejan dudas. Buen proyecto en el hogar.

GEMINIS
(23 de mayo al 21 de junio)
Es el momento de activar plan de trabajo, apoyo de amigo. En amor, sepa esperar. Colabore con familiar.

CANCER
(22 de junio al 21 de julio)
No desatienda asunto de trabajo de compañeros. En amor, no dé importancia a un desencuentro. Salud bien.

LEO
(22 de julio al 21 de agosto)
Active asunto de trabajo, confían en usted. En amor, mantenga todo como hasta ahora.

VIRGO
(22 de agosto al 22 de set'bre)
Buen día de trabajo, salen tareas atrasadas. En amor, se aclaran dudas. Apoyo de familiares en plan personal.

LIBRA
(23 de set'bre al 23 de octubre)
Asunto de trabajo toma un giro inesperado. En amor, no existen motivos de discusión.

ESCORPIO
(24 de octubre al 22 de nov'bre)
Es el momento de poner en práctica plan de trabajo. En amor, cuidado con los celos. Se aclara situación

SAGITARIO
(23 de nov'bre al 21 de dic'bre)
Es el momento de activar tareas, apoyo de compañeros. En amor, encuentro esperado.

CAPRICORNIO
(22 de dic'bre al 20 de enero)
No desatienda asunto de trabajo, de usted depende una solución. En amor, imprevisto encuentro.

PALABRAS CRUZADAS

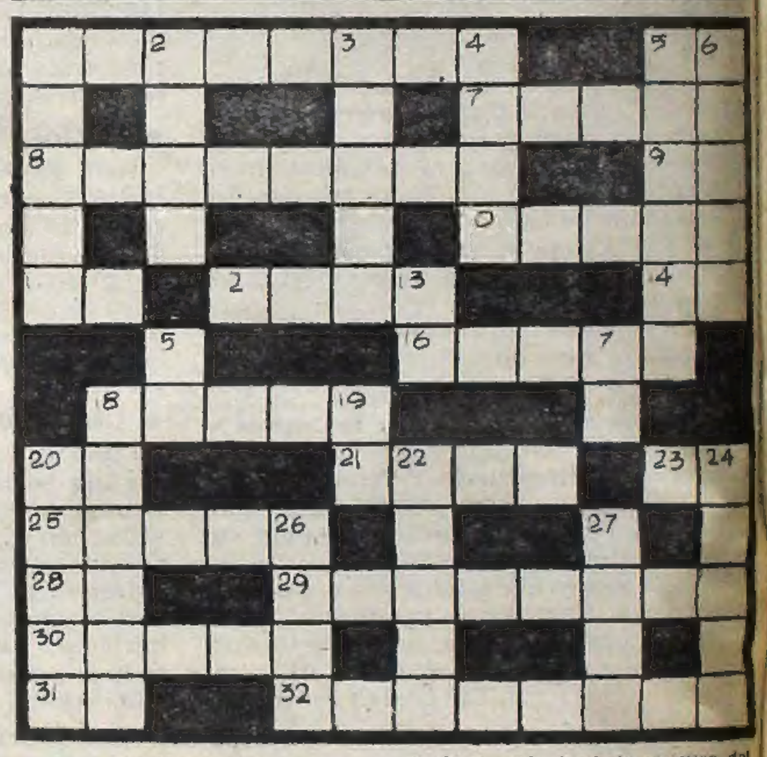

HORIZONTALES

1- El cómico bajo 5- El Sol entre los egipcios 7- Recrearse divertirse 8- Acción secundaria de un poema de una novela 9- Nombre de una consonante 10- Raso 11- Dativo y acusativo del pronombre personal 12- Cabello blanco 14- Apocope de mamá 16- Espacio indefinido en el cual se mueven los astros 18- Llanura de gran extensión 20- Diego de militar y escritor portugués del siglo XVI 21- Capital del Perú 23- Nota musical 25- Parte saliente del tejado 28- Símbolo químico del litio 29- Arriesgado 30- Falsa deidad 31- Voz que repetida se usa para arrullar a los niños 32- Soldado que peleaba con saetas (pl.)

VERTICALES

1- Pellejo de los animales 2- Pequeño despreciable 3- Plataforma ubicada a cada lado de las vías en las estaciones de ferrocarril 4- Órgano de la visión 5- Conjunto de flores o frutos sostenidos por un eje común 6- Partículas disgregadas de las rocas 13- Siglas de Antes de Cristo 15- Símbolo químico del calcio 17- Artículo determinante 18- Amarillento descolorido 19- Contracción 20- Pasar de adentro afuera 22- Nombre de mujer 24- Acibar (pl.) 26- Uno de los palos de la baraja 27- Cortar menudamente con los dientes

(La solución mañana)

J	A	L	E	T	I	N	A		I	R	A	
A	L	A	B	A	D	O		I	B	O	N	
C	E	P	A		A	V	E	N	I	D	A	
A	M	I	N	A		E	D	E	S	A		
L		T	O	N	E	L	E	S		D	O	
	Y	A		O	M	A	N		B	O	L	
S	E	S	A	D	A	S		P	A	S	O	
A	S		I	O	N		N	A	O		T	
P	I	A	S	S	A	B	A	S		F	E	
E	D	I	L		R	E	V	E	S	A		
C	I	N	A	S		C	A	S	I	N	O	
A	S	A	R	I	N	A	S		L	O	C	

(Solución del problema anterior)

SHOW SEXY
CON LA PARTICIPACION DE KATIANA PARKINS
MUCUBA
Cont. de 16 a 4 hs. Prohib. men. 18 años
LAPRIDA 1423

STRIP TEASE
MAS CALIENTE QUE EL VERANO
SHOW CONTINUADO DE 12 a 4 hs.
EL SOTANO
Callao 451
Entrada $ 7.000

ARTE SEXY
PLATEA A PRECIOS POPULARES
desnudas
CONT 15 A 4 HS
PASCO 218

KARINA
Presenta de 10 a 23 hs.
STRIP-SHOW
SHOW INTERNACIONAL
de 23 a 4 hs.
REFRIGERACION
CORRIENTES 636 - 40-1706
Del Prat

TEATROS

• COLON. TEMPORADA DE VERANO 1980 EN EL MUNICIPAL PRESIDENTE ALVEAR. Corrientes 1659. 46-0076 Refrigeración. Viernes 14 a las 21. Act. de la Opera de Cámara del T. Colón. Ultima función de "El preceptor en apuros" de Donizetti (con los mismos intérpretes del día 11). Dir. de Orq. Bruno D'Astoli. Orq. Estable del T. Colón y Coro del Inst. Sup. de Arte. Pl. $ 8.000. Loc. en vta. con 5 días de antic. para cada función. RENOVACION DE ABONOS TEMPORADA LIRICA OFICIAL 1980. 13 funciones de Gran Abono. Ab. noc. turno. Ab. dgos. vespertinos. Repertorio: "Cavalleria Rusticana" de Mascagni; "I Pagliacci", de Leoncavallo; "Madame Butterfly", de Puccini; "Pelleas et Melisande" de Debussy; "I due Foscari", de Verdi; "Macbeth", de Verdi; "La clemenza de Tito", de Mozart; "Una noche en Venecia", de J. Strauss (h.) (1º rep. en el T. Colón); "Los cuentos de Hoffman" de Offenbach; "Arabella" de R. Strauss; "Fidelio", de Beethoven; "Los maestros cantores de Nüremberg", de Wagner; "Don Quijote" ballet de Minkus-Previ (estreno de la versión completa); "Il campiello" de Wolf-Ferrari (estreno). Los abonados del año 1979 tendrán preferencia para renovar sus loc. dentro de las posibilidades del teatro, de acuerdo con el sig. orden: del 17 al 26 de marzo Ab. dgos. vespertinos. 1º, 2 y del 7 al 11 de abril Gran Abono, del 15 al 24 de abril Ab. nocturno. Será requisito indispensable para renovar cualquier abono la present. del doc. de ident. y recibo del año anterior. La Of. de abonos atenderá los días mencionados, de 10 a 17, en Tucumán 1135.

• MUNICIPAL PRESIDENTE ALVEAR EN EL FERNANDEZ BLANCO AL AIRE LIBRE. Suipacha 1422. 46-6976. Hoy a las 19.30 "LAS DOS CARAS DE LA LUNA", de Alberto Rodríguez Muñoz con dirección del autor. Mús. Proncet. Coreogr. C. Maidana. Vest. C. Beitia. Intérpretes: Lía Gravel y Héctor Diana. Loc. $ 3.000. A las 21.30 "DOÑA CLORINDA LA DESCONTENTA" de Tulio Carella. Versión libre y dir. W. Ferrán. Esc. y vest. R. Arnáez. Con Jovita Luna, M. de Rosa y elenco. Loc. $ 3.000.

• MUNICIPAL PRESIDENTE ALVEAR EN EL LARRETA AL AIRE LIBRE. Cuba 2150. 46-6076. Hoy a las 21.30 "LOS TRES ETCETERAS DE DON SIMON" de José M. Pemán. Dir. Julio Piquer. Esc. y vest. L. Puga Sabaté. Mús. L. Paz. Con A. Iglesias, Aldo Kaiser y elenco. Loc. $ 3.000.

• MUNICIPAL GENERAL SAN MARTIN. SALA MARTIN CORONADO. Corrientes 1530. 46-8611. Hoy a las 21.30: "EL ALCALDE DE ZALAMEA" de Calderón de la Barca. Con O. Bonet, E. Molly, R. Monca, R. Suárez y elenco. Esc. y vest. O. Reyno. Mús. G. Gandini. Dir. O. Grasso. Pl. $ 6.000. Pullman. $ 4.000. Loc. en vta. con 3 días de antic.

• ASTRAL. Corrientes 1639. 46-5707. Diana Maggi y Juan Carlos Dual en gran espectáculo familiar
UD. PUEDE SER UN ASESINO
De Alfonso Paso. Mar. a vier. a las 22. Sáb. a las 21 y 23. Dgos. a las 19 y 21.30. Pl. altas. $ 8.000.

• ATENEO. Paraguay 918. 31-2888. Yaki y Frida en
"¿SABES QUIEN VIENE A CENAR EN PESAJ?"
Con la actuación especial de Menchu Quesada, Ignacio Finder, Pablo Codevila, Débora Warren, Sara Boinik y Cristina Fernández. Libro y dirección: Hugo Sofovich. Mar. a vier. a las 21.30. Sáb. a las 20.30 y 23.15. Dgos. a las 20.30. Loc. en vta. con 5 días de anticipación. Lunes descanso.

• BLANCA PODESTA. Corrientes 1283. 35-2592.
CABARET BIJOU
Autor y director Alfredo Zemma. Con Juan Carlos Puppo, Flora Steimberg, Hugo Midón, Luz Ker y Jorge Sassi. Loc. en vta. con 5 días de antic. Mar. a vier. a las 21.30. Sáb. a las 21 y 23. Dgos. a las 21. Jueves día popular.

• BURLESQUE. Corrientes 483. Cont. de 11 a 4 de la madrug. Centro del desnudo presenta "LAS GATITAS SON LA GLORIA CADA UNA CON SU HISTORIA". P. m. 18. Super Strip Tease.

• COMICO. Corrientes 1280. 35-2100. Sacudirá de asombro a Buenos Aires
ERASE OTRA VEZ....
NELIDA LOBATO
35 artistas en escena. Sonido cuadrafónico. Efectos especiales. Mar. a vier. a las 21 y 23. Sáb. a las 21, 23 y 1. Dgos. a las 20 y 22.

• DEL PLATA. Cerrito 228. 781-6320. La obra más audaz, violenta y humana en su 8º año de éxito "PABELLON SIETE", de Paul de Vanderberghe. Con Alberto Mazzini y gran elenco. Estud. y jub. a mitad de precio. Mier. a sáb. a las 22. Dgos. a las 21. Loc. en vta. Grupo Alfa presenta "EL NIÑO VERDE" de Ricardo Prieto, dirigida por el autor. Sáb., dgos. y feriados a las 17.30.

• EL NACIONAL. Corrientes 960. 35-7890. 40 Personas en Escena en
EL DILUVIO QUE VIENE
Mar. a Vier. a las 21.30. Sáb. a las 19.30 y 23. Dgos. a las 18.30 y 21. Loc. en vta.

• EVASHOW. Paraná 817. 42-4224. Cont. de 12 a 2, inclusive domingo. Raquel Nolan y Nora Lamar en "LAS PICARAS EVAS DEL STRIP TEASE". Show erótic picaresco. Exclusivo en Bs. As. P. m. 18.

• FLORIDA. Florida 165 (Galería Güemes) 30-5360. Presenta su nueva revista "CURVAS Y MAS CURVAS". Con las reinas del Strip tease Moria Star, Minucha Veracruz, Marta Morel y las chicas del Florida. Cont. Lunes a vier. de 12 a 22. Sáb. de 18.30 a 1.30. P. m. 18.

• KARINA. Corrientes 636. Continuado desde las 10 hasta las 23. Compañía de Strip tease de Alfredo Elizalde, con 30 hermosas mujeres en escena, en el "STRIP SHOW" a nivel internacional. Desde las 23 hasta las 4 Show Internacional. P. m. 18.

• LASALLE. Cangallo 2263. 47-9388. Carlos Carella, Carmen Vallejos y Ulises Dumont en
LA CAL VIVA
De David French. Mar. a Vier. a las 21.30. Sáb. a las 20.30 y 23.15. Dgo. a las 19 y 22. Refrig.

• LICEO. Rivadavia y Paraná. 38-4291. Directo de Europa Angel Pericet y su incomparable compañía en:
"RECITAL '80"
(El Baile Español)
Mar. a vier. a las 21.30. Sáb. a las 20.30 y 23. Dgos. a las 20. Loc. en vta. c/6 días de antic.

• NACIONAL CERVANTES. Libertad 815. 45-4224. Hoy a las 21 "LA MUJER SILENCIOSA" de Ben Jonson. Traduc. y adapt. Emilio A. Stevanovich. Con Onofre Lovero, Patricio Contreras, Daniel Miglioranza, Celia Juárez y elenco. Esc. y vest. Leal Rey. Mús. Juan Félix Roldán. Dir. Jorge Petraglia. Pl. $ 7.000. Vta. con 3 días de antic. Refrigeración. Mañana a las 19.

• ODEON. Esmeralda 367. 45-6326/5638. Víctor Laplace, Valeria Lynch y la dirección de Eugenio Zanetti en:
ESTAN TOCANDO
NUESTRA CANCION.
Mar. y Miér. a las 21.30. Jue., vier. y sáb. a las 20.30 y 23. Dgos. a las 20 y 22. Loc. en vta. con 8 días de antic.

• PAYRO. San Martín 766. 32-5922. El Grupo de la Sonrisa presenta "EL HOMBRE, LA BESTIA Y LA VIRTUD" de Luigi Pirandello. Con Luis Cordara, Gustavo Cayán y gran elenco. Dir. Carlos Sproviero. Viernes y sábados a las 22. Dgos. a las 21. Lunes a las 21.30. Aire acond.

• PLANETA. Suipacha 927. 32-9547. Teatro Planeta presenta a "PABLO ARIEL" Mimo clown de Israel. 3 únicas semanas. Miér. a sáb. a las 21. Dgos. a las 20. Un espectáculo lleno de humor, juegos y un continuo diálogo con el público.

• REGINA. Avda. Sta. Fe 1235. 41-6789. Federico Luppi y Luis Brandoni en
CONVIVENCIA
De Oscar Viale. 300 representaciones. Dir. Roberto Durán. Loc. en vta. Mar. a juev. a las 21.30. Vier. a las 22. Sáb. a las 20.30 y 23. Dgos. a las 20. Nuevo equipo de refrigeración central.

• TABARIS. Corrientes 831. 392-6509. El espectáculo que asombró a Europa
¡VEDETTISIMAS!
4 únicas semanas. Lun. a vier. a las 21 y 23. Sáb. a las 21, 23 y 1.15. Dgo. a las 20.30 y 22.30. Mar. descanso.

• TANGO BAR CONCERT. Corrientes 919. Cont. Lun. a Vier. de 13 a 2. Sáb. de 19 a 4. Espectáculo sexy cómico musical. Con las chicas de Tango Bar, Don Pipo y Omar Salguero. Dir. Nora Nury. Pl. $ 7.000.

VARIEDADES

• FANTASTICO TIHANY. Juan B. Justo al 300. Mar del Plata. Acróbatas, payasos y las mujeres más hermosas del mundo en sensacional espectáculo. Todos los días a las 19 y 22.

• PARQUERAMA 80 EN LA RURAL. Alpen Blitz. Barco Pirata. Cinema 180. Enterprise. Montaña Rusa. Y grandes espectáculos. Lun. a juev. de 16 a 24. Vier. de 16 a 1. Sáb. de 14 a 2. Dgos. de 11 a 24. Entrada General $ 12.000 con derecho a disfrutar de todos los juegos cuantas veces quiera. Funcionan todos los juegos.

CINES

• A.B.C. Esmeralda 506. 392-9508. Cont. de 10 a 3 de la madrug. En vivo: "TENTADORAS Y FATALES". En pantalla "La profesora de Lenguas", con Femi Benussi y "Vení conmigo", con Susana Giménez. P. m. 18.

• ADAN I. Corrientes 950. 393-6115. A las 14.5, 16.20, 18.35, 20.50 y 23.5.
UNA HISTORIA DIFERENTE
P. m. 18. Con Perri King y Merg Foster. A las 13.45, 16, 18.15, 20.30 y 22.45. Notic. Sáb. trasn. 1.15.

• ADAN 2. Corrientes 950. 393-5034. A las 13.30, 15.45, 18, 20.15 y 22.30.
EL CHANFLE
S.r. Con Roberto Gómez Bolaños, Florinda Meza y Ramón Valdez. A las 13.10, 15.25, 17.40, 19.55 y 22.10. Notic. Sáb. trasn. 0.30.

• ALFA. Lavalle 842. 392-1114. A las 13.10, 15, 17, 19.5, 21.10 y 23.15.
JAGUAR VIVE
P. m. 14. Con Joe Lewis (actual campeón de karate). A las 13, 14.45, 16.45, 18.30, 20.55 y 23. Notic. Sáb. trasn. 1.15.

• ALFIL. Corrientes 1753. 40-7575. A las 14.30, 16.40, 18.50, 21, 23.15 y sáb. trasn.
EL OJO DEL HURACAN
P. m. 18. Con Analía Gadé y Jean Sorel. A las 14, 16.10, 18.20, 20.30 y 22.45. Notic.

• AMBASSADOR. Lavalle 777. 392-9700. A las 13.5, 15.30, 18, 20.30 y 23.5.
KRAMER VERSUS KRAMER
P. m. 18. Con Dustin Hoffman y Meryl Streep. Dir. Robert Benton. A las 15.5, 17.35, 20.5 y 22.40. Notic. Sáb. trasn. 1.10.

• AMERICA. Callao 1057. 41-3818. A las 13.30, 15.55, 18.20, 20.45 y 23.10.
KRAMER VERSUS KRAMER
P. m. 18. Con Dustin Hoffman y Meryl Streep. Dir. Robert Benton. A las 15.25, 17.50, 20.15 y 22.40. Notic. Sáb. trasn. 1.10.

• ARIZONA. Lavalle 727. 392-6967. A las 13.30, 16.45, 20 y 23.10.
LA PIEL DE SATANAS
A las 15.5, 18.20 y 21.35.
LA PROFESORA VA AL COLEGIO
A las 16.30, 19.45 y 23. Notic. P. m. 18. Sáb. trasn. 1.15. "La piel de Satanás".

GUIA DE TEATROS Y CINES

• ARTE. Corrientes 1145. 35-7934. Cont. 15.30, 17.40, 19.40, 21.30 y 23.20. "EL GATO Y EL CANARIO". P. m. 14. Con Olivia Hussey y Michael Callan. Sáb. trasn. "Tommy". Con Jack Nicholson, Eric Clapton y Elton John.

• ATENEO. Paraguay 918. 31-2888. A las 15, 16.30 y 18: "LOS CUENTOS DE ANDERSEN". Dibujos Animados Hablada en Castellano. Miércoles Entradas Populares. S.r.

• ATLAS. Lavalle 869. 392-1936. A las 13, 15.10, 17.50, 20.25 y 23.
EXPRESO DE MEDIANOCHE
P. m. 18. De Alan Parker con Brad Davis. 17.20, 20 y 22.35. Notic. Sáb. Trasn. 1.10. Notic. 1.30. "Expreso de medianoche".

• AVENIDA. Av. de Mayo 675. 33-0626. Cont. 11, 14.10, 17.30 y 21. "Cómo tener éxito cuando se es tonto y llorón", 12.30, 15.40, 19 y 22.30. Divorcio a la dinamarquesa. P. m. 18.

• BIARRITZ. Suipacha 052. 392-0856. A las 13.50, 15.35, 17.35, 19.25, 21.15 y 23.20.

LLEGAN LOS MUPPETS

S.r. ¡La película más divertida del mundo! A las 13.30, 15.15, 17.10, 19.5, 20.55 y 23. Notic. Sáb. trasn. Refrig.

• BROADWAY. Corrientes 1155. 35-2246. A las 13, 14.45, 16.40, 18.50, 21 y 23.10.
EL DETECTIVE BARATO
P. m. 18. Con Peter Falk y Paul Williams. A las 18.20, 18.30, 20.40 y 22.50. Notic. Sáb. trasn. 1.20.

CALLAO. Callao 87. 40-1890. A las 15, 17, 19, 21.5 y 23.15.
ASI NO HAY CAMA QUE AGUANTE
P. m. 18. Con Jorge Porcel y Moria Casan. A las 14.35, 16.35, 18.35, 20.40 y 22.50. Notic. Sáb. trasn. 1.25.

• CAPITOL. Santa Fe 1848. 44-2379. A las 13.30, 15.55, 18.20, 20.45 y 23.10.
CARO PAPA
Con Vittorio Gassman y Stéfano Madia. A las 15.25, 17.50, 20.15 y 22.40. Notic. Sáb. trasn. 1.10. "La justicia es de todos".

• CERVANTES. Belgrano 1820. 38-2698. Cont. 16.5, 19.30 y 22.50. "LLEGAN LOS MUPPETS", 14.30, 17.35 y 21. "INFIERNO EN EL COSMOS", 19.20 y 22.40. Notic. S.r.

• CINEMA UNO. Suipacha 460. 392-1112. A las 13.20, 15.15, 17.15, 19.20, 21.15 y 23.15.
EL LADRON DE BAGDAD
S.r. Con Roddy McDowall, Peter Ustinov y Kabir Bedi. A las 15, 16.55, 18.55, 20.55 y 22.55. Notic. Sáb. trasn. 1.15. "La justicia es de todos", con Al Pacino.

• CINEMATECA. Sarmiento 2255. 48-2170. A las 15, 17, 19, 21 y 23. "Julio César" de Joseph Mankiewicz. Con Marlon Brando y James Mason. S.r. Jueves: "1984".

• CONCORDE. Lavalle 929. 35-1850. A las 13.30, 15.25, 17.25, 19.20, 21.15 y 23.15.
LA SECRETARIA PRIVADA DE MI PADRE
P. m. 18. Con María Rosario Omaggio y Renzo Montagnani. A las 13.10, 15.5, 17.5, 19, 20.55 y 22.50. Notic. Sáb. trasn. 1.

• COSMOS 70. C'tes 2046. 49-0862. A las 14.20, 16, 17.50, 19.40, 21.30 y 23.20.
ASIGNATURA PENDIENTE
P. m. 18. Con José Sacristán y Fiorella Faltoyano. 14.10, 15.50, 17.40, 19.30, 21.20 y 23.10. Notic.

• ELECTRIC. Lavalle 836. 392-1846. Cont. 13.15, 17.45 y 22.20. "LA ULTIMA AVENTURA", 16 y 20.30. "EL CIRCO ALREDEDOR DEL MUNDO". S.r. Sáb. trasn. 1. "La última aventura".

• EMPIRE. H. Yrigoyen 1934. 47-8770. A las 15.30, 18.40 y 22. "EL HOMBRE DE MARMOL", 15, 18.10 y 21.20. Notic. P. m. 18.

• GAUMONT. Rivadavia 1635. 40-3050. A las 15, 17.40, 20.20 y 23.
EXPRESO DE MEDIANOCHE
P. m. 18. Un filme de Alan Parker. 14.30, 17.20, 20 y 22.40. Notic. Sáb. trasn. 1.15.

• GRAN REX. C'tes. 857. 392-8000. Refrigeración. A las 13.20, 15.40, 18.5, 20.35 y 23.10. Sensacional estreno.
CARO PAPA
Un enfrentamiento de dos generaciones: el padre, con la soledad de los cincuentones, y el hijo, aliado de resentidos sociales, la incomunicación culminando en dramáticos choques. Con Vittorio Gassman y Stéfano Madia. Dir. Dino Risi. P. m. 18. A las 13, 15.15, 17.40, 20.10 y 22.45. Notic. Sáb. trasn. 1.30.

• GRAND SPLENDID. S. Fe 1860. 44-0008. A las 15.10, 17.45, 20.25, 23 y sáb. trasn. 1.15.
LOS HIJOS DE SANCHEZ
P. m. 18. Con Anthony Quinn, Dolores del Río y Katy Jurado. A las 14.45, 17.20, 20 y 22.35. Notic.

• GRAN VICTORIA. Av. de Mayo 832. 34-1493. Cont. de 8 a 3. Con mi mujer no puedo. La mafia. La buscona. Pl. $ 3.000. P. m. 18.

• IDEAL. Suipacha 378. 35-3300. A las 13.50, 15.50, 18.15, 20.40, 23.10 y sáb. trasn. 1.10.
EL ALMIRANTE
S.r. Con Toshiro Mifune. Dir. Seiji Maruyama. A las 15.25, 17.50, 20.15 y 22.45. Notic.

• IGUAZU. Lavalle 940. 393-0931. A las 13, 14.55, 16.55, 19, 21.5, 23.10 y sáb. trasn. 1.30.
LA CANCION DE BUENOS AIRES
S.r. Con Guillermo Fernández y Ricardo Darín. A las 14.35, 16.30, 18.35, 20.40 y 22.45. Notic.

• LARA. Av. de Mayo 1225. 38-6906. A las 14, 17.35 y 21.10. "Los 39 escalones", 15.45, 19.20 y 22.55. "La dama desaparece". Sáb. trasn. "La canción es la misma". S.r.

• LEOPOLDO LUGONES. Corrientes 1530. 46-0611. A las 15, 17, 19, 21 y 23. "Mahler". Dir. Ken Russell. Con Robert Powell y Georgina Hale. P. m. 18. Pl. $ 2.000.

• LIBERTADOR. Ctes. 1334. 40-7443. A las 13, 17.15 y 21.20.
LO QUE EL VIENTO SE LLEVO
P. m. 14. Con Vivien Leigh, Clark Glabe, Leslie Howard y Olivia de Havilland. A las 17.5 y 21.15. Notic.

• LOIRE. Corrientes 1524. 49-1900. A las 13.10, 15.30, 18, 20.30 y 23.
LA ARMADA BRANCALEONE
P. m. 18. Con Vittorio Gassman y Catherine Spaak. A las 16.15, 17.45, 20.15 y 22.45. Notic. Sáb. trasn. 1.15.

• LORANGE. Ctes. 1372. 45-7286. A las 13.10, 15.5, 17, 19.5, 21.15 y 23.25.
MANHATTAN
P. m. 18. Con Woody Allen y Diane Keaton. A las 14.50, 16.45, 18.50, 20.55 y 23. Notic. Sáb. trasn. 1.15.

• LORCA. Corrientes 1428. 40-0017. A las 13.35, 15.30, 17.25, 19.20, 21.15, 23.10 y sáb. trasn. 1.
ADIOS CIGUEÑA ADIOS
P. m. 14. Deliciosa, fresca, inigualable. A las 13.20, 15.10, 17.5, 19, 20.55 y 22.50. Notic.

• LORENA. Corrientes 1551. 40-7301. A las 13, 15.20, 17.50, 20.25 y 23.
PISO DE SOLTERO
P. m. 18. Con Jack Lemmon y Shirley MacLaine. A las 15.5, 17.35, 20.10 y 22.45. Notic. Sáb. trasn. 1.20.

• LOSUAR. Corrientes 1743. 40-6100. A las 14, 16.15, 18.35, 20.55 y 23.15.
UNA HISTORIA DIFERENTE
P. m. 18. Con Perry King y Meg Foster. A las 15.55, 18.15, 20.35 y 22.55. Notic. Sáb. trasn. 1.15.

• LUXOR. Lavalle 969. 392-3893. A las 13, 14.45, 17, 19.10, 21.20 y 23.25.
MANHATTAN
P. m. 18. Con Woody Allen y Diane Keaton. A las 18.50, 21 y 23. Notic. Sáb. trasn. 1.35.

• METROPOLITAN 1. Corrientes 1343. 40-0816. A las 14.5, 16.20, 18.35, 21, 23.25 y sáb. trasn. 1.15.
LOS MUCHACHOS DE LA COMPAÑIA C
P. m. 18. Con Stan Shaw y Andrew Stevens. A las 13.40, 15.50, 18.5, 20.30 y 22.55. Notic.

• METROPOLITAN 2. Corrientes 1343. 40-1064. A las 13.20, 15.40, 18.10, 20.40, 23.10 y sáb. trasn. 1.15.
EL ALMIRANTE
S.r. Con Toshiro Mifune y Toshio Kurosama. A las 15.10, 17.40, 20.10 y 22.40. Notic.

• MONUMENTAL. Lavalle 780. 393-6965. A las 13.25, 15.45, 18.15, 20.35 y 23.
JUEGO DE CONDORES
P. m. 14. Con Richard Harris y Joan Collins. A las 13.10, 15.25, 17.50, 20.15 y 22.40. Notic. Sáb. trasn. 1.15.

• MULTICINE. (5 microcines). Corrientes 753. Lavalle 750. 393-6478. Cont. de 7 a 1 de la madrugada. Sáb. trasn. 1.15. SALA UNO: P. 18. "Cuentos para después de cenar" (Strip teases picarescos verdes); "Hotel de la playa" (Fiestas al desnudo). SALA DOS: P. m. 18. Abra sus ojos en "Sexomanía"; "Mundo infame sexual". Jamás vista. SALA TRES: P. m. 18. Aquí está el show nudista del siglo "Folies Bergere de París"; "El triángulo del amor". Sexo audaz. SALA CUATRO: P. 18. Isabel Sarli, la reina del erotismo en "La tentación desnuda"; "La leona". Copias nuevas. SALA CINCO: P. 18. "La pubertad" (secretos sexuales); "El harén" (desnudas sin pecado). Solo para adultos.

• NORMANDIE. Lavalle 861. 393-1000. A las 13, 15, 17, 19, 21 y 23.10.
LA PLAYA DEL AMOR
S.r. Con Cacho Castaña y Mónica Gonzaga. A las 14.40, 16.40, 18.40, 20.40 y 22.45. Notic. Sáb. trasn. 1.15.

• OCEAN. Lavalle 739. 392-1515. A las 13, 15, 17, 19.5, 21.10 y 23.15.
CABO BLANCO
P. m. 18. Con Charles Bronson, Dominique Sanda y Fernando Rey. Dir. J. Lee Thompson. A las 14.40, 16.40, 18.40, 20.45 y 22.50. Notic. Sáb. trasn. 1.30.

• OPERA. Corrientes 860. 35-1335. A las 12.55, 15.5, 17.30, 20.15 y 23.
LOS HIJOS DE SANCHEZ
P. m. 18. Con Anthony Quinn y Dolores del Río. A las 15, 17.15, 19.45 y 22.30. Notic. Sáb. trasn. 1.15. Próx. estreno "El Destructor". Con Jean Paul Belmondo y Marie Laforet.

• PARIS. Lavalle 780. 392-2016. A las 13.10, 14.35, 16.20, 18.5, 19.50, 21.40 y 23.30. "LA PROFESORA PARTICULAR". P. m. 18. Sáb. trasn. 1.30.

• PLAZA. Corrientes 939. 392-7577. A las 14.5, 16.10, 18.25, 20.45 y 23.
EL HOMBRE ARAÑA ATACA DE NUEVO
S.R. Con Nicholas Hammond y Robert Alda. A las 13.40, 15.45, 18, 20.15 y 22.35. Notic.

• PREMIER. Corrientes 1565. 46-2113. A las 14.20, 16.25, 18.35, 20.50 y 23.5.
TODO ES CUESTION DE AMOR
P. m. 18. Con Annie Girardot y Bibi Andersson. A las 16.5, 18.15, 20.25 y 22.40. Notic.

• REAL. Esmeralda 425. 392-3600. Cont. 13.30, 16.45, 18.35, 20.40 y 22.40. "LAS 12 PRUEBAS DE ASTERIX". A las 14.50, 16.45, 18.45, 20.20 y 22.20. Notic. S.r.

• ROSE MARIE. Corrientes 780. 45-6468. Cont. 13.40, 16.55, 20.10 y 23.25. "KNOCK OUT A LA VIDA", 12.16, 15.15, 18.30 y 21.45. "VIL SEDUCCION". P. m. 18. Sáb. trasn. 1.20. "Vil seducción".

• SALA UNO. B. Sur Mer 540. 30-0420. Cont. 15.20, 18.20 y 21.20. "El árbol de los zuecos". Palma de Oro Cannes '78. Dir. E. Olmi. A las 15, 18 y 21. Notic.

• SANTA FE 1. Santa Fe 1947. 44-8900. A las 13, 14.55, 16.50, 19, 21.10 y 23.15.
MANHATTAN
P. m. 18. Con Woody Allen y Diane Keaton. A las 18.40, 20.50 y 22.55. Notic. Sáb. trasn. 1.30.

• SANTA FE 2. Santa Fe 1947. 44-0000. A las 13.5, 15.25, 17.45, 20.20 y 22.55.
PISO DE SOLTERO
P. m. 18. Con Jack Lemmon y Shirley MacLaine. A las 20 y 22.35. Notic. Sáb. trasn. 1.30.

• SARMIENTO. Lavalle 852. 392-3338. A las 13, 15, 17, 19, 21 y 23.10.
ASI NO HAY CAMA QUE AGUANTE
P. m. 18. Con Jorge Porcel y Moria Casan. Dir. Hugo Sofovich. A las 14.40, 16.40, 18.40, 20.40 y 22.45. Notic.

• SELECT LAVALLE. Lavalle 921. 35-0235. Cont. 13, 15, 17, 19, 21 y 23.10. "LA NOCHE VIENE MOVIDA". A las 14.40, 16.40, 18.40, 20.40 y 22.45. Notic. Sáb. trasn. 1.15. P. m. 18.

• STUDIO. Santa Fe 2541. 821-5845. A las 14, 16.10, 18.25, 20.50 y 23. "MOMENTO DE DECISION". P. m. 18. De Herbert Ross. Con Shirley McLaine y Ann Brancoff. A las 16, 18.10, 20.30 y 22.40. Notic. Sáb. trasn. 1. "Un fantasma en el Paraíso".

ALMAGRO

• BIOGRAFO UNO. Corrientes 4636. Cont. 15.45, 19.15 y 22.50. La noche viene movida, 17.20 y 20.50. Un toque diferente. 15.30, 19 y 22.30. Notic.

• PALACIO DEL CINE. Rivadavia 3636. 812-4818. Cont. 14.30, 18.20 y 22.15. El ladrón de Bagdad, 16.20 y 20.15. El hombre araña ataca de nuevo; 14.15, 18.5 y 22. Notic. S.r.

• ROCA. Rivadavia 3753. 812-1512. Refrig. Cont. 14.20, 18.30 y 22.40. Los hijos de Sánchez, 16.35 y 20.15. Operación Foxbat, 14, 18.10 y 22.20. Notic. P. m. 18.

BELGRANO

• ATLAS BELGRANO. Av. Cabildo 2165. 781-7200. Cont. 14, 16.15, 18.30, 20.45 y 23.10: Caro papá, 15.50, 18.5, 20.20 y 22.45. Notic. P. m. 18. Sáb. trasn. 1.15. Kramer vs. Kramer, con Dustin Hoffman.

• BELGRANO. Cabildo 2354. 784-0001. Cont. 14, 17.25 y 21.10: El hombre araña ataca de nuevo, 18.40, 19.20 y 23.5: El ladrón de Bagdad. S.r. Sáb. trasn. La profesora particular.

• FANTASY. Cabildo 083. 771-0608. Cont. 14, 15.35, 17.15, 18.58 y 20.30: Bernardo y Bianca. S.r. A las 22.30: Apuesta fatal. P. m. 18.

• G. PAZ. Cabildo 2702. 781-1412. Cont. 15, 17, 19, 21, 23 y sáb. trasn. 1: Así no hay cama que aguante, 14.40, 16.40, 18.40, 20.40 y 22.40. Notic. P. m. 18.

• G. SAVOY. Cabildo 2820. 781-6500. Cont. 15.10, 17.40, 20.10 y 22.40. Aeropuerto 1980 (El Concorde), 14.45 y 22.15. Notic. P. m. 14. Sáb. trasn. 0.45.

• MIGNON. Juram. 2433. 784-3899. Cont. 14.10, 16.15, 18.40, 20.45 y 23. Expreso de Medianoche, 18.25, 20.40 y 22.50. Notic. P. m. 18. Sáb. trasn.

BOEDO

• CUYO. Boedo 858. 97-6975. Cont. 15.45, 19.30 y 23.10. Así no hay cama que aguante, 14, 17.25 y 21.10. Hay que romper la rutina. P. m. 18. Sáb. trasn.

• GRAN SAN JUAN. San Juan 3246. 97-4293. Cont. La profesora particular. Las 5 locas del batallón. El amante de bolsillo. P. m. 18.

• LOS ANDES. Boedo 777. 97-4233. Cont. 15, 18.50 y 22.45. La playa del amor; 16.40 y 20.30. El profesor tirabombas; 14.30, 18.40 y 22.30. Notic. S.r.

• N. PALACE. San Juan 2461. 941-1723. Cont. 14.30, 18.35 y 22.40: Aeropuerto 1980 (El Concorde), 18.40 y 20.45. Con el lazo al cuello. P. m. 14. Sáb. trasn. 1. "La enfermera de noche".

• N. SELECT. Av. San Juan 2540. 941-3000. Cont. 15.58, 19.30 y 23.10. La playa del amor; 14, 17.25 y 21.10. El profesor tirabombas. S.r.

COLEGIALES

• ARGOS. F. Lacroze 3454. 54-0673. Cont. 14.30, 18.35 y 22.40. Los hijos de Sánchez, 16.35 y 20.40. Operación Foxbat, 18.20 y 22.25. Notic. P. m. 18.

• ATALAYA. Córdoba 6633. 773-0700. Cont. 16.20, 19.45 y 23.5. La playa del amor; 14.10, 17.45 y 21.15. El profesor tirabombas. S.r.

FLORES

• AUDITORIO SAN ROBERTO. Bolivia 667. 612-0004. Sáb., dgos. y feriados. Cont. de 15.45 a 22.30. Más allá del Poseidón. Diabluras de Correcaminos y Conejo Loco. S.r.

• CONTINENTAL. Carabobo 945. 631-2218. Cont. Homo eroticus supermacho. ¿Madre mía, qué piernas?; Camas salvajes. P. m. 18. Sáb. trasn.

• FENIX. Rivadavia 7082. 612-0856. Cont. 15, 18.50 y 22.40. El ojo del huracán, 16.40 y 20.30. La trastienda. P. m. 18. 14.50, 18.35 y 22.25. Notic.

• FLORES. Rivadavia 0061. 631-3701. Cont. 15.20, 19.5 y 23.10. La playa del amor, 17 y 20.55. El profesor tirabombas. S.r. 15, 18.45 y 22.40. Notic.

• MORENO. Rivad. 6850. 90-4303. Cont. 16, 19.40 y 23.20. La playa del amor, 14.15, 17.40 y 21.20. El profesor tirabombas. S.r.

• PUEYRREDON. Rivadavia 6871. 612-9350. Cont. 14, 18.5, 22.20 y sáb. trasn. 0.50. Notic. y Los hijos de Sánchez, 16.20 y 20.35. Operación Foxbat. P. m. 18.

• R. INDARTE. Rivera Indarte 44. 612-8500. Cont. 18, 19.30 y 23.10: Así no hay cama que aguante; 14.15, 17.40 y 21.15. Hay que romper la rutina. P. m. 18, 15.40, 19.10 y 22.50. Notic. Sáb. trasn. 1.20: Así no hay cama que aguante.

• SAN JOSE. Rivad. 7330. 611-5900. Cont. 14.5, 17.55 y 22: Expreso de Medianoche: 16.5 y 20.10: Los profesionales. P. m. 18.

LINIERS

• GRAN LINIERS. Avda. Gral. Paz 44. Cont. 15.40, 19.10 y 22.45: Jaguar vive, 14, 17.30 y 21: Casablanca. P. m. 18.

• GRAN ODEON. Montiel 160. 641-7672. Cont. 15.50, 19.20 y 22.50: Así no hay cama que aguante, 14, 17.25 y 20.55. Hay que romper la rutina. P. m. 18.

• MARTIN FIERRO. Avda. Gral. Paz 67. Cont. 16, 19.20 y 22.50. La secretaria privada de mi padre, 14, 17.30 y 21. Secretos inconfesables de una azafata. P. m. 18.

MATADEROS

• ALBERDI. Juan B. Alberdi 6160. 68-0496. Cont. 14.40, 18.40 y 22.45. La playa del amor, 16.30 y 20.45. El profesor tirabombas. S.r.

• EL PLATA. J. B. Alberdi 5751. 68-1112. Cont. 15.45, 19.20 y 23. Así no hay cama que aguante, 14, 17.20 y 21. Hay que romper la rutina. P. m. 18.

ONCE

• MAJESTIC. Pueyrredón 230. 87-9636. Cont. 14.25, 18.40 y 23.5: Expreso de Medianoche: 16.25 y 20.40: Los profesionales. P. m. 18. Sáb. trasn. 1.20. Expreso de Medianoche.

• LORIA. Rivadavia 3058. 87-1438. Cont. 14.30, 18.25 y 22.35. La playa del amor, 16.15 y 20.30. El profesor tirabombas. S.r.

PALERMO

• G. NORTE. Santa Fe 3730. 72-8009. Cont. 14.55, 16.55, 19, 21.5 y 23.10: Así no hay cama que aguante; 14.30, 16.35, 18.35, 20.40 y 22.45. Notic. P. m. 18. Sáb. trasn. 1.15.

• N. ROSEDAL. Serrano 2454. 774-0101. Cont. 14.40, 18.25 y 22.35: La playa del amor, 16.15 y 20.30: El profesor tirabombas. S.r.

VILLA DEVOTO

• EUROCINE. Nueva York 3336. 50-1443. Cont. 16.15, 19.30 y 22.45: La playa del amor; 14.20, 17.50 y 21. El profesor tirabombas. S.r.

VILLA URQUIZA

• 25 DE MAYO. Triunvirato 4433. 51-1859. Cont. 15.50, 19.30 y 23: Así no hay cama que aguante, 14, 17.30 y 21.10. Hay que romper la rutina; 19.20 y 22.50. Notic. P. m. 18. Sáb. trasn. 1: Así no hay cama que aguante.

• GRAN URQUIZA. Bauness 2504. 51-2135. Cont. 16.40, 19.50 y 23.10. La playa del amor: 14.40, 18 y 21.30: El profesor hippie. S.r. Sáb. trasn. La profesora particular.

GRAN BUENOS AIRES

• AVELLANEDA. Colonial. La noche viene movida. Crimen en el hotel alojamiento. Un toque diferente. P. m. 18.
—Gral. Roca. Las artes marciales de Bruce Lee. El consejero de la mafia; Sin escape. P. m. 18.
—Gral. Belgrano. ¿Qué pasa doctor?; Más allá del Poseidón. S.r.

• BELLA VISTA. Gran Pacífico. Así no hay cama que aguante; Hay que romper la rutina. P. m. 18.
—Super. Hay que romper la rutina; Así no hay cama que aguante. P. m. 18.

• CASEROS. General Urquiza. Así no hay cama que aguante; Hay que romper la rutina. P. m. 18.
—Paramount. Expreso de Medianoche. Autocine. P. m. 18.

• JOSE C. PAZ. Paz. Lavalle 3066. El heredero de Bruce Lee. Los fabulosos doberman al acecho. P. m. 18.

• LOMAS DE ZAMORA. Avenida. Meteoro. El rabino y el pistolero. P. m. 14.
—Coliseo. Expreso de Medianoche; Tú iluminas mi vida. P. m. 18.
—Español. La playa del amor; El profesor tirabombas. S.r.
—Gran Lomas. Así no hay cama que aguante. Hay que romper la rutina. P. m. 18.

• QUILMES. Cervantes. Así no hay cama que aguante. Hay que romper la rutina. P. m. 18.
—Moderno. La playa del amor; El profesor tirabombas. S.r.

• RAMOS MEJIA. Gral. Belgrano. Así no hay cama que aguante. Hay que romper la rutina. P. m. 18.
—San Martín. El sargento Pepper. Aeropuerto 1980. P. m. 14.

• SAN MARTIN. Ateneo. Expreso de Medianoche. Los profesionales. P. m. 18.
—Gran Plaza. Así no hay cama que aguante. Hay que romper la rutina. P. m. 18.

• SAN MIGUEL. Mayo. Expreso de Medianoche. Tú iluminas mi vida. P. m. 18.
—San Miguel. Meteoro. El rabino y el pistolero. P. m. 14.

• WILDE. Wilde. Así no hay cama que aguante. Hay que romper la rutina. P. m. 18.

CRONICA. Edición de la Tarde. Registro de la Propiedad Intelectual Nº 25.614. Director: Ricardo Gangeme.
Redacción, Administración y Publicidad: Azopardo y Garay. Teléfonos: 361-1001/1061/1101.

LOCATI A UN MANICOMIO

Juez Rechazó el Hábeas Corpus

MAR DEL PLATA, 12 (De nuestro corresponsal). — La Cámara de Apelaciones en lo Penal de esta ciudad rechazó hoy el recurso de hábeas corpus interpuesto en favor del actor Alberto Locati y dispuso que sea internado en el hospital neuropsiquiátrico Melchor Romero de la ciudad de La Plata para nuevos exámenes médicos, según se informó hoy oficialmente.

♦ CASI UN MES

Locati está detenido en la seccional 1ª de policía desde el 19 de febrero pasado, acusado de haber intentado dar muerte a su esposa, la vedette Eva O'Neill a la que, según testigos del episodio, arrojó al vacío desde una ventana del primer piso del hotel de esta ciudad donde ambos residían.

La vedette sufrió lesiones y Locati fue procesado en una causa por "tentativa de homicidio", situación que ahora se ventila en la Cámara de Apelaciones en lo Penal de esta ciudad.

♦ HABEAS CORPUS

El abogado Juan Carlos Rodríguez, defensor del actor, interpuso la semana pasada un recurso de hábeas corpus pidiendo la libertad de su cliente, pero la Cámara, en un pronunciamiento conocido hoy, destacó la "insuficiencia de elementos de juicio" que en esta etapa del proceso presenta la causa.

El fallo del tribunal que firman el presidente Eduardo Dartiguelongue, el vicepresidente Alberto Rasinua, el vocal Carlos María Vallejos y el secretario Carlos Alberto Portela, pone de relieve la existencia de "discordancia" entre el informe pericial de los médicos forenses que examinaron a Locati, y algunas constancias de la causa.

Esta situación determinó que el tribunal se pronunciara solicitando un nuevo informe psiquiátrico de Locati, pero a cargo de médicos oficiales de La Plata.

El defensor de Locati, al notificarse del rechazo del hábeas corpus, comentó que le parecía lógico que el tribunal pidiera una mayor instrucción en el caso antes de declarar procedente el recurso.

Asimismo el abogado Juan Carlos Rodríguez anunció que una vez realizadas las pruebas presentará un nuevo recurso de hábeas corpus.

Una familia evacuada por el alud. Su casa, destrozada.

Otro cadáver trasladado por los bomberos. El temporal sembró la muerte

EL HORROR EN JUJUY

(Telefotos exclusivas de nuestro enviado especial)

Imagen estremecedora. El cementerio, azotado por el temporal.

Todo quedó en ruinas. Jujuy fue arrasado por el temporal.